朝鮮日報
夕刊
二十七日(火)
本紙朝夕刊十二面
發行兼編輯人 方應謨
印刷人 金炯進

日本牽制를爲한
英米兩國合作의
積極援助誘說
國府、새로任命한駐米大使
王正廷氏에重要訓令

駐米新大使王正廷氏

【上海廿六日發同盟】 駐米大使에 新任된 王正廷氏는 近近赴任의 途에 오를터인데 外交部方面의 確實한 情報에 依하면 王正廷氏에 對하야 如左한 重要訓令이 잇슨것이 判明되엿다 卽

一、從來日中關係에 關하야는 英國이 日本牽制의 役割을 擔當하고 米國은 消極的으로 此를 支援하는 態度를 取하고 잇섯스나 英米兩國이 援近을 圖하야 英米兩國의 離行、日本牽制의 强力이 되도록 米國政府를 誘導하는데 努力하는 同時에 米中援近策을 講究하여야 한다

二、米中間에 中國의 空軍建設을 援助하는 秘密軍事協定을 締結할것 卽 中國은 現在의 米中協定에 依하야 經營되는 中國航空公司의 事業을 擴大强化하는 것을 表面의 理由로하고 米國으로부터 大量의 飛行機를 市價보다도 低廉한 價格으로 購入하야서 空軍의 急速한 建設을 할것 그리고 右의 反對給付로서 中國은 一朝有事之時에 中國各地의 飛行場其他의 設備를 米國側에 提供하야 米國의 極東에 잇서서의 行動의 一基點으로 하게하야 事實上의 攻守同盟과 가튼것으로할것

三、中國은 從來米國에 對하야는 主로 銀問題를 中心으로한 財政的援助를 바더왓스나 工業及一般經濟問題에 잇서서는 米國의 恩惠를 蒙하는것이 比較的 薄弱하야 中國에서의 米國의 投資力은 極히 僅少하며 現在는 獨逸의 그것보다도 못하야 列强中 最下位에 잇는 現狀이다 따라서 王大使의 渡米後는 米國의 對中投資熱을 刺戟하기 爲하야 米國政府와 十分交涉을 遂하야 米國側官民一致의 對中經濟援助를 促進할것

四、宗敎學校其他文化的 援助에 關하야는 米國은 列强中의 最高位에 잇다 中國의 文化事業啓發을 爲하야 米國서 投한 費用은 年額數千萬弗에 達하는데 此에 對하야는 一層米中間에 連絡을 緊密히하야 文化事業支出과 前項의 經濟援助와를 並行식혀 此를 米中兩國이 親密하게 政治的基礎로할것

天皇陛下
江田內御入港

【東京電話同盟】 海軍省二十七日午前十一時公表 天皇陛下께압서는 午前八時三十分 御召艦 愛宕으로 宮島北東方 御假泊地 御發航 同九時十分 江田內에 御入港하압시엿는데 天機御麗하압시다고 拜承되다

第二十師團
秋季演習終了

日 京畿道中部에서 山下第四十旅團長統裁로 驅隊對抗演習을 開始하엿는데 다음에 十八日부터 黃海道中部에서 高木第三十九旅團長統裁의 對抗演習을 擧行하엿는데 모다 二十日은 戰鬪를 休止하고 一日休養한後 二十二日부터 旅團對抗演習으로 옴마 飛行機戰車도 參加하야 壯烈한 戰鬪가 到處에서 展開되고 二十四日 黃海道延白平野에서 拂曉戰으로 旅團對抗演習을 終了하고 二十五日 開城에서 宿營하엿는데 二十六日부터 一師團을 一軍으로한 師團演習의 最後를 裝飾한 假設敵演習으로 옴마 臨津江에서 敵前强行渡河를 行한後 逐次敵을 壓迫하면서 二十七日 汶山附近에서 拂曉戰으로서 意義잇는秋季演習은 終幕을 告하엿다 其後 各部隊는 京城을 向하야 進發 同夜 在京部隊는 原隊에서 七十七、八十兩聯隊는 京城市內民家에서 宿營하면서 卄八日觀兵式을 기다리고잇다

觀艦式豫行演習

【大阪電話同盟】 無敵艦隊의 觀艦式은 演習을 終了하고 二十五日午後 堂堂히 大阪灣에 入港、二十六日朝 御召艦愛宕을 江田島에 奉送한後 二十七日從泊觀艦式의 豫行이 擧行되엿다 當日午前 鳥海 比叡 足柄를 第一組艦列로 鳥海 足柄은 各十二百名의 拜觀者를 태우고 神海에서 待

蘇聯、佛海港全部
無條件解放要請
西內亂推移注目

【巴里二十六日發同盟】 蘇聯政府는 不干涉委員會에 事實上의 絶緣狀을 보낸同時에 所謂行動의 自由를 回復하야 西班牙政府支援의 決意를 示하고잇는데 에코드·파리紙의 報道에 依하면 佛國政府에 對하야 相互援助條項에 基한 佛國海港을 全部無條件으로 蘇聯軍艦에 解放하도록 要請하엿다한다 右要求에 接하자 텔보外相은 電話로 이든英外相과 協議하엿는데 結局相互援助條約은 締結國의 領土외의 一部가 侵害를 바덧다고 認定하는 境遇에 限하야 發動될것으로 西班牙內亂에 對하야 適用할수업다고 이要求를 拒絶하엿다
但우-뷔紙 莫斯科特電에 依하면 蘇聯邦의 一般輿論은 極力 西班牙政府支持를 要求하고잇스며 蘇聯政府는 西班牙人民戰線의 死滅을 傍觀할수는업스므로 斷乎 外交交書以外에 무슨 實質的行動에 나가지나안을까하고 推測되고잇다

既定方針不變
外務首腦部意見一致

【東京電話同盟】 重要使命을 帶하고 歸國한 須磨南京總領事의 報告를 中心으로 二十四、六兩日間에 外務省首腦部及 關係當局協議에 依하야 停頓된 日中交涉에 對한 日本側의 方針을 檢討한 結果 既定方針에는 何等修正을 加할 必要를 認定치안키로 完全意見一致 되엿다 따라 二十七日 陸海外 三省事務當局協議會를 開하고 此를 報告 再確認을 求하야 有田外相은 須磨總領事에게 右方針에 基한 最後的訓令을 手交할터인데 同總領事는 右訓令을 携帶하고 同夜九時半東京驛發歸任途上에 올라 二十八日 神戶出帆 長崎丸으로 南京에 向하야 川越大使에게 이를 傳達하기로되엿는데 再確認된 日本側의 方針은
一、目下 日中交涉은 아직 說意折衝中인데 中國側은 交涉經過中에 第三國의 暗躍을 誘致하야 交涉을 故意로、遲延하려하는 形勢가 업지안흐나 日本側으로서는 어데까지 外交交涉을 斷念치안코 日本의 公正한 要求를 徹底케하기에 努力하고 中國側의 反省을 促하기에 萬全의 努力을 다할것이다
一、日本政府로서는 當初부터 今

新舊圖書課長來社

新任圖書課長古川兼秀氏와 前圖書課長이오 現社會課長인 柳生繁雄氏는 二十七日 本社를 來訪하얏다、寫眞은 左側二人으로부터 古川新圖書課長 柳生社會課長 川崎氏 本社徐主筆 左端本社 編輯局次長

大國的雅量으로
寬大한態度要望
國府、內政上苦衷을表示코諒解要請
川越·張群六次會談

【南京二十六日發同盟】 中國側의 事情에 依하야 延期를거듭하여온 川越張群第六次會談은 六日만에 二十六日午後四時부터 外交部長官舍에서 雙方에서 折衝을 續行하엿다 爲先張群部長으로부터 北中、防共兩問題에 對한 國民政府의 見解를 一層詳細히 說明한後 中國은 日中國交調整에 對하야는 慶慶히 言明한바와 가티 非常한 熱意로써 合理的解決에 向하야 可及的 努力할決心을하고잇스므로 此際에 日中이 共存共榮의 大局的見地에서 問題解決에 善處하기를 바란다고 內政的 苦衷을 陳述하야 國民政府의 困難한 立場을 率直히 披瀝、日本이 大國的 雅量으로 問題解決에 寬裕한態度를 示하기를 極力懇請하엿다 此에 對하야 川越大使는 日本要求는 가장公正妥當한것으로 그全面的解決을 하지안코 國交調整을 云謂함은 虛事이다 中國側이 如斯한 誤解를 前提로하는 內部的困難을 口實로 問題解決을 回避하고 또 遷延한다면 이것은 認識不足도 甚한者이다 日本의 眞意를 故意로 曲解하려는 것이라고 斷言치안흘수업다 라고 中國側의 因循姑息的態度가 如何히 日中關係에 惡影響을 波及하고잇는가를 實例를 擧하야 指摘、國民政府의 猛省을 促한後 거듭强調、繼續具體的解決案을 發見을爲하야 여러가지로 懇談하엿다
回의 日中交涉으로하여금 全面的日中國交調整의 根本的解決을 目標로하게할 事情이다 그리고 其解決에 當하여는 가장重要問題인 北中及 防共의 二問題에 對하여는 他의 要求와 一體不可分한 問題로 어데까지 이方針을 貫徹하야 國交調整에 大本確立目的達成에 邁進할 必要가잇다
一、日本의 如斯한 主張에 對하야 國民政府가 아직도 依然頑迷不誠意한 態度를 固執할時에는 斷乎 外交交涉을 中止하고 獨自의 見解에 基하야 日中問題打開에 善處할수박게업다고하는 模樣인데 川越大使는 이方針에 基하야 張群氏와 다시 交涉을 繼續하되 其結果가 조치못하면 蔣介石氏와 再次會見하고 最後的折衝을 遂하리라고 期待된다

駐屯官憲參集
會談結果協議

【南京廿六日發同盟】 川越張群兩

佛外務當局
事實無根이라否定

【巴里廿六日發同盟】 佛國外務省當局은 蘇聯政府가 西班牙內亂에 關하야 佛國諸港의 無條件解放을 要求하엿다는 報道를 事實無根이라고 否定하엿다

擄 이에압서神戶側은 神戶 佐多 知床 襟裳 野島 膠州의各艦이 六千百名의 拜觀者를 滿載하고 午前八時半까지에 神戶를 出港하야 海上에서 陣形을가추고 大阪側은 春日 鳴戶 隱見

室戶 艦의五艦에 拜觀者四千四百名을 태우고 同七時三十分까지에 大阪을 出港하야 艦隊泊地의 南側에서 序列을 整頓하고 午前九時 第一組比叡는 特務十二노트 第二神戶側 第三大阪側의 二組는 時速八노트 間隔千五百米 各艦距離六百米로 艦隊列間에 進入하야 爲先 西第三四列의 觀艦艦列中間으로 北上 中央觀艦列中을 南下하야 다시 東第四、五列의 觀艦艦列間을 北上하고 大阪側은 東으로進하야 艦隊泊地의 東側을 通過 大阪에 歸港 神戶側은 西第三四列間을 南下迂廻하야 神戶에 歸港 午後一時 거처서 豫行演習을 終了하엿다 그리고 前日中에 八日市 城東 木津川 稻津 神戶港 舞影海岸의 各假設基地에 集結한 空軍〇〇〇機도 當日 二十九日의 大空中分列式豫行을 行하야 陸과海가 모다 拜觀者로 大盛況을이루엇다

大野總監施政談
南總督과植田軍司令官
朱乙서重要會談
在滿朝鮮人의教育問題等
朝滿一如政策具現

大野總監은 二十七日午前十一時半에 總督府出入記者團과會見하고 다음과가티말하엿다
茂山無煙炭은 朝鮮으로서는 無於利殖함이고싶다 그리고 豆滿江水力電氣計畫에 對하야 調査는 明年에 本格的으로 實施하려고 안다 時局 朝鮮에서도 ...
實과 企業 關係等으로 朝鮮側에 서하고싶다 產業經濟調查委員會는 好結果를 어덧는데 決定案에 對하야 日間整理를한後에 그것의 實現에 對한 方針을 大局的으로 決定하려한다 商業朝鮮서 事業을 經營하는 關係者들이니 만치 모다 熱心히 討議하여 賞하엿다

南總督은 今般의 北鮮視察途中 來三十日에 朱乙溫泉에서 植田關東軍司令官及 駐滿大使館幹部들과 重要會見을하고저 朝鮮側에서도 三橋警務局長 相川外事課長 丹下保安課長等을 帶同하고 出張하엿다 會見의 內容은 嚴秘에 附하고잇는데 南總督이 機務하는 所謂「朝滿一如」政策의 具現으로 在滿朝鮮人敎育問題 治外法權撤廢後의 在滿朝鮮人取締問題等 其他重要問題에 對한 政治的解決을 짓고저하는것으로보이어 會議의 結果는 非常히 注目된다

白法相、右黨彈壓言明

【白耳義二十五日發同盟】 白耳義法相보덴스氏는 「렉시스트」黨의 行動에 對하야 斷乎한手段을 取할意를 言明하고 二十五日夜 左와如히 言明하엿다
白耳義政府는 國內秩序維持에 努力하고 團體行動에 對하여는 其動機의 如何를 不拘하고 斷乎 彈壓手段을 取할 覺悟이다 렉시스트黨首데그렐르氏는 共產主義의 危險에 藉口하고 어느程度까지 恐怖狀態醸成에 成功하엿스나 政府는 一切의 獨裁政治에 反對할 決意를 가지고잇다 全國民은 現政府의 嚴正中正한 政策을 支持하고잇다 我等은 何人이라도 政府의 任務인 秩序維持의 妨害를 不許한다

樞府御諮詢事項
整理問題不進展

【東京電話同盟】 樞府御諮詢事項의 整理에 對하야 政府는 新의 氣運에 乘하야 此際 斷然 實現을 圖하고 多年의 懸案을 解決코저 義者法制局에서 整理案을 作成하고 樞府側에 提示하야 諒解를 求하기로 되엿다 本側의 反省을 促하고 同時에 努力과 第七次會談을 行하야 中國側大使는 一二三日中에 張群部長과 折衝을 行하기로 決定하고 川越大使는 須磨南京總領事가 歸任하기까지 다시 張群外交部長과 ...

氏第六次會談終了後 川越大使는 大使官邸에 大使館首腦部及 海陸兩武官의 參集을 求하야 會談內容을 說明하고 여러가지로 協議한結果 外務省의 最後訓令을 待하야 折衝을 續行하기로 되엿다 ... 안는데 이미 ... 一次의 折衝도 行하지안코 樞府에서 政府에 交涉하도록 提示키로되고잇는案도아즉 政府側에 提示하게 된 狀態이다 卽 政府側에 對하야 提示하고잇는 整理案의 內容은 相當히 革新的인것으로 樞府側이 此를 承認할것은 到底히 困難한 事情이며 從來의 樞府態度를 보면 將來少範圍의 技葉末節的 整理는 可能하다 새로 追加를 要求하고 잇는 事項이 相當히잇서서 도리혀 權限을擴大할수도 多分히 잇고 一方樞府도 이問題에 對하야는 最初부터 政府가 御諮詢事項整理의 名目下에 樞府의 權限縮少를 行하려는것을 極力警戒하고잇서 貴族院改革問題同樣으로 政府의 豫期한바와 如한 結果는 到底히 바랄수업서 結局龍頭蛇尾에 그칠듯하다

新로카르노體制
白國서反對通牒

【倫敦廿六日發同盟】 倫敦駐箚白耳義大使마르시엔느男은 廿六日 英國外務省을 訪問하고 新로카르노體制案의 通牒을 提示하엿다 그리고 右通牒에 잇서서 白耳義政府는 新로카르노體制에 反對할 事情을 闡明하야 左와如히 述하엿다 한다
一、로카르노條約은 締約國의 集團的으로 領土를保全하려하엿스나 白耳義와如한 小國에 對하여는 獨逸이 라인地帶를 再武裝하지안코 聯盟이 强力하다고볼때에는 有効하엿스나 獨逸이 라인에 再武裝하고 聯盟이 弱體로 暴露한以上 白耳義는 더以上로카르노體制에 依存할수는업다
一、佛國政府가 同盟政策을 遂行하야 歐洲互相敵視하는 兩大陣營으로 分裂한結果 獨佛兩國間에 戰爭이 勃發될境遇에는 獨逸政府는 佛白兩國間의 作戰協定을 白耳義要塞의 延長이라 看做하고 白耳義에 侵入할것이다 아마 英國은 今週間議에서 右回答에 對하야 檢討할豫定이다

空軍二國標準案
蘇聯서樹立計畫
歐洲情勢險惡에對備

【倫敦二十六日發同盟】 獨伊兩國政府가 共同防壇戰線을 强化하고 몸에비즐打倒의 旗色을 宣明하한 以來 歐洲大陸에잇서 左翼陣營은 依然落葉을 豫想하게 되엿는데 蘇聯政府는 顧勢를 挽回하는 見地에서 「空軍二國標準案」을 樹立하고 日獨兩國空軍을 合體하한 勢한 空軍力實現에 邁進하엿다고한다 蘇政府가 二國標準案을 企圖하게된 事情은 左와如하다
一、獨逸政府가 라인國境地帶에 再軍備를 決行한結果 蘇聯政府는 佛國軍의 援助를 期待할수업게되엿다
一、歐洲에잇서 白耳義의 强化로 蘇聯政府에 對한 勢力은 突然 優勢를 示하게 되엿다
一、英國政府는 獨逸政府와의 接近을 期待하는 模樣이 看取되는것
一、白耳義政府의 中立宣言으로 佛國軍의 地位는 弱하게되엿

寺內陸相關西行

【大阪電話同盟】 寺內陸相은 十五日朝 自動車로 官邸를 出發하야 正午지나 大阪本部에 入하엿다가 午後二時二十一分 大阪驛發列車로 小田原에向하야 新築落成된 傷病院을 視察하고 同四時十六分 小田原驛發富士로 西下하엿다 二十六日 小倉道兵廠 二十七日 關口步兵第四十二聯隊 十八日 大阪道兵廠을 檢閱한後 廿九日 阪神前海에서 擧行할 觀艦式을 陪觀하고 卅日에 歸京할 豫定이다

八面鋒

◇農業補習學校를 一郡一校主義로 擴充計畫. 普通學校만의 卒業으로는 社會生活이 困難하니 一年制의 補習學校라도 多數設立이 可。
◇그러나 農業만 배워가지고는 完全한 國民生活을 하기 어려운것은 列國이 義務敎育年限을 七年乃至十年으로 延長하는것으로 보아 可知。
日本內地서도 來明年度부터는 八年制의 義務敎育制가 實施될듯。朝鮮도 八年制는 무엇하나 最少限度의 義務敎育은緊急。
◇京城에는 移徙가 만하 每月萬戶를 突破한다고。世上에 移徙取라고 移徙를 敗家의하나로 여기거니와 京城은 移徙로 큰일。
◇집이 업고、借家人이 밤낫 사글세、전세로 쫏겨다니는탓。定치안코 借家制度가 固
◇借家法令은 왜 制定치안는가。

人事·集會

▲湯村辰二郞氏(京畿道知事)新任總督府農務課長)가二十九日午後三時二十分京城驛着列車로着任
▲松澤龍雄氏(新任總督府農務課長)가二十九日午後三時二十分京城驛着列車로着任
▲山下眞一氏(農林局林政課長)同上
▲松島淸氏(京城府總務部長)新任人事次來社
▲坂本宮藏氏(同財務部長)同上
▲長鄕衛三氏(同工營部長)同上
▲柳本朝光氏(同內務課長兼學務課長)同上
▲章京燮氏(京城朝鮮酒販賣會社取締役社長)新任人事次來社
▲龜田市平氏(同專務取締役)同上
▲細見正義氏(農林局事務官)新任人事次來社
▲方應謨氏(本社社長)社務를 帶하고 廿七日 午前八時 京城驛發車로 平壤에 出張
▲金炯元氏(本社□□□長)同上

有利事業

各種業及商生材料、化粧品、洗藥料、工業藥品、醫料器等販賣할地方信用者를男女老少를勿論하고一市一人에限하야募集하오니希望者는左記各項을記入하야申込하시요
一、履歷의槪況
一、投資金額豫定
一、開店하실營業場所

京城府黃金町一丁目二十七番地
合資會社 都大藥房
卸問屋 地方部 中尾 朝三

醫藥品 化粧品 衛生材料 工業藥品 醫科器械

新職業
電氣醫療師養成

時代的電氣
醫療學全科
◎責任傳授

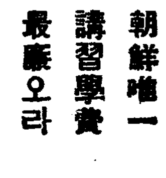

朝鮮唯一
講習學費
最廉오라

現代科學이 나흔世界的大發展의 電氣醫學의全科를短時日로責任傳授함
今回는 特히分院長으로서特別의 傳授를하며 卒業生은獨自開業의實力과分院長이될資格을賦與함 本院을模倣한곳이잇스니 注意하시라

特別臨時講習
內容規定書無代呈
京城府黃金町三ノ三四四
朝鮮高等電醫講習院

醫師試驗準備書

漢鮮文醫學講義通信敎授二錢切手添付 內容見本進呈 今大夢集中 先着二十名 百數一人式 講義十五冊 本 京城府新設町 一三九 春德醫院

法律知識의民衆化
法律을아지못해서
이러나는悲劇의防止法은?

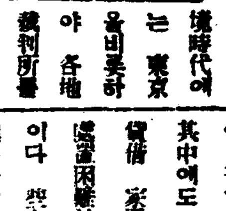

生
在生事이 漸漸하여지 면 漸漸해질사록 그 리 괴롭게되고 現今가튼 境時代에는 東京 을비롯하 야 各地 裁判所를 보면 날 내리만큼 訴訟事件이 激增하엿
다 進步한 문화의 다 잘못으로 當然히 이 길것도 지는수가 잇서서 悲觀에 잠기여잇는분이 적지안타。其中에도 가장 만흔것이 金錢貸借 家屋貸借 商取引等으로서 生活困難한것으로서는 戀愛事件이다 此少한것이 訴訟事件으로 進展하야 裁判所의 身勢를지게 되는것이 하나로부터열까지
모 다 法律을 알지못해 서는 아니될世上이다 그當時에 이르러서야 法律知識이 업섯든것을 後悔하여도 쓸 데 업다는것을 알어두어야 한 다。
最近東京市麴町區九段三ノ七大誠社에서는 이法律을아지못해서이러나는悲劇을 防止하고 法律을 安全히世上에서 活用할수잇게하

實
는 사람이 될은그날부터 法律實話的 이며 ... 實生活事件의 六法全書 ... 大法도 不必要하고 어떤 訴訟事件이든지 ... 에서 解決할수잇스며 ... 民事法律問題와 刑事法律의 ... 問題에는 ... 家庭의 ... 其他 日常生活 ... 定價二圓五十錢인데 今回特價 一圓五十錢으로 特價 中이므로 希望者는 東京麴町九段三ノ七大誠社로 申込하면 送金引換으로 發付한다

小學卒業의學力만으로도
演說하나로
容易히代議士로!
公開된演說의秘訣

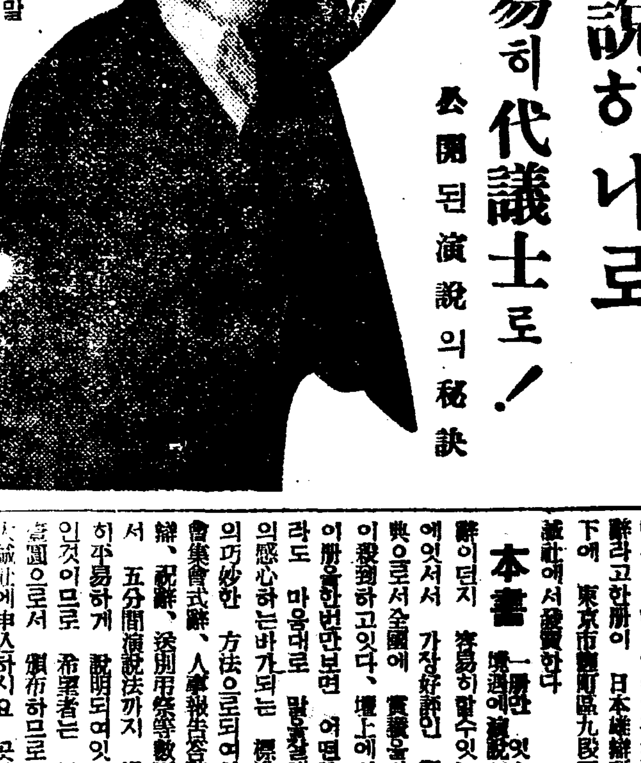

人生의裏表

◆…野人으로 人情大臣이엿든元遞信大臣小泉又次郞氏도 神奈川縣에서 小學校밧게는 卒業치못하엿스나 赤坂山王台에서 『普選斷行』을 絶叫한 그 猛烈한 雄子吼를 듯는사람이면 누구나氏가 如何히 偉大한 演說家인것을 認定할것이다、現在日本代議士中에는 自己이름도 변변히쓰지못하는사람도 잇슬것이다、實로吾辯뿐으로는 人類가 가진特權이
서는 壇上에서 말 今과가튼 武器이다、現 을잘하지못해서 손고
라철을 맛는사람이 얼마나만흔지모름니다、成功者될라 모도가 雄辯家이다、그래서 演說式辭라면무엇이나 알수잇는演說과 式辭라고한冊이 日本雄辯研究會編下에 東京市麴町區九段三ノ七大誠社에서發行하
本書
一冊만잇스면어떤 境遇에서든지 演說이던지式辭이던지 容易히할수잇는 現代에잇서서 가장好評인 新道의寶典으로서全國에 實讓을바더申込이殺到하고잇다、壇上에서기前에 어떠한 辯舌家이라도 마음대로 말을잘해서會衆의感心하는바가되는 標準活用式의巧妙한 方法으로되어잇다。宴會集會式辭、人事報告答辭、開會辭、祝辭、送別用等數百項으로서 五分間演說法까지 親切叮嚀히平易하게 說明되여잇는理想的인것이므로 希望者는 目下特價頒布中이므로 上記의 大誠社에申込하시요 곳送本하고 ... 本이좀착도조타。

純國産
口臭를除去하고
齒牙의淸掃作用을하고
咀嚼에依해서唾液의分泌를促進하고
消化를도으며
齒齦을健全케한다
씹으시면
今のテウインガム를
今のガム
ムカンイウチの今 5s MARUIMA
十ケ入一個 五錢
四ケ入 二錢
お子様向 一錢
名古屋市中區北一丁目
合名會社 伊藤製菓所
Maruima kokusan gamu

三年間苦心結晶의 標準朝鮮語完成

卄八日은訓民正音頒布四百九十回돌 記念式後에頒布

朝鮮語學會의 劃期的大事業

조선어학회의 획기적대사업으로 조선어사전(鮮典)편찬의 기초공작인 조선어표준어의수집사정은 그동안삼년이란긴 세월을두고 이방면의권위자들로 회합된리극로(李克魯)씨외 칠십삼명의사정위원이 수집과 사정을 꾸준히해나오든바 뜨디여 그사정을끗막게되여 훈민정음반포제사백구십회기념일인 금이십팔일을당하야 이날오후다섯시 부내인사정 천향원에서 기념식을하는한편으로 이표준어의 발표가 잇슬터이라고한다

조선어학회로서는 전기와가티 조선어사전편찬의일기기초공작으로는 조선어철자법통일안을 발표하엿고 그이기사업으로서 조선어표준어를 수집사정한것으로 실로 전후팔년동안의 큰사업이다 금번에 발표될조선어표준어의 사정위원은 이방면의 전문가와 각종문화사업기관에서 종사하는분들로 경성태생이나 근기지방에서 생장한이로 전위원수칠십삼인의 과반수로 정하고 그남어지는각도의 인구비례에따라 배분(配分)하야 표준어의표준은 대체로중류사회에서 쓰는 서울말로 표준하야 수집사정한것으로 작년일월에 온양(溫陽)온천에서 제일독회가 열렷고 차년팔월에는 우이동(牛耳洞)에서 제이독회가 열렷고 금년칠월달에는 인천에서제삼독회를 열어 대회때마다 수정위원을뽑아서 그수정위원에서 정밀한수정을 해온것이다 사정된표준어집은 대체로 전등어(全等語)와 류사어(類似語)두부로 난호아어떤말은 한가지뜻으로 열개이상의말까지잇는것을 각위원의의견을 일치식혀 표준어한개식만든것으로 그[illegible]것다고한다

지금까지 우리조선말이 일정한표준어가 업시 산만하게 허터저 말로나 글로나 각인각색으로 써서나오든것을 금번의조선어학회의 표준어사정 발표는 실로 그의의와공헌이 큰것으로 조선문화사상에 잇서서 뚜렷한 금을 끄은큰사업이라고한다

麻藥密賣犯打盡

市內勸農町을巢窟로

、全朝鮮各地와連絡한大規模

시내종로서사법계에서는 시내에 대규모의마약(痲藥)밀매단이 잠복하고잇는것을 탐지하고 이십칠일새벽에 시내 권농정(勸農町)오십사번지 그소굴을 습격하야 마약밀매한돈을 분배하고잇던 전과자주인 문덕모(文德模)(三二)와 박치희(朴致熙)(三六)등네명을 모조리잡아오는동시 그돈과마약을압수하여와서 방금엄중취조중인데 그들은 오래전부터 전과재산가인 문덕모의집을 본거로하야 전조선각지에대규모의 마약밀매를 해오던것이라고한다

宿泊料잘라먹는常習者被捉

이십칠일아침 본적을양주군진건면(楊州郡眞乾面)에두고 현재 시내수하정(水下町)금수여관(金水旅館)에머물고잇는 심금순(沈錦淳)(三七)은 거짓말흥으로 숙박료를 떼여먹으려하다가 그만발각되여서 본정서에인치되엿다

그는 지난칠일경 자긔아버지 심달두(沈達斗)의 소유토지 약삼만평을 오천원에 저당잡히려고광주군 서부면(廣州郡西部面) 강석일(姜錫一)과 공모하야 시내각처로 운동하여 보앗스나 상대하는 사람조차 업게되자 이곳저곳 려관으로 옴겨다니면서 숙박료를떼여먹어다는데 그피해자는 전긔려관이외에 관철정(貫鐵町) 종로려관(鍾路旅館) 화성려관(和成旅館)외 여러곳으로 피해액은 약이삼백원이나된다 그는시골에서도 방탕한생활을계속하야 아버지의눈에띄여서 그만서울로올려와 전긔와가티 아버지의승락도업시 토지를저당자퍼서 탕자(蕩子)의본색을보이려고하다가 그만실패에도라간것이라고한다

憤푸리로盜賊질

第二高女에또侵入

三年懲役마추고나온者

분푸리도적질─이십칠일 오전한시반가량되여 부내 삼판통(三坂通) 제이고등녀학교(第二高女)뒷문을 뚤코 숙직실로 드러가서 금고를 열고저 애쓰는자가 잇는것을 때마침 숙직이 이상한 소리에 놀라깨여서 소관룡산서원에게 알리여 붓잡어가지고 문초한결과 이자는 절도전과 사범으로 성진(城津)태생 조창철(趙昌喆)(二六)인데 지금으로부터 사변전에 부내각학교를 전문으로 도라다니면서 절도질을 상습으로하다가 그때에 도여사제이고등녀학교에드러가서 도적질을 하다가 붓자펴 그후 징역사년을받고 이래 원산(元山)형무소에서 복역을하다가 지난 십일일에 나온자인데 자긔가 징역을 치른것은 제이고등녀학교때문이라하여 그분푸리로 또 도적질을 하려드러갓든것이라한다

◇落……葉……을……밟……고

自動式電話

明年엔全部實現

경성시내의전화는 중앙전화국만은 발서자동전화로 변경되여잇스나 광화문(光化門), 룡산(龍山)광국은 예산관계로 의연종전대로 되여잇서서 가입자에게는 대단불편한 취급을하게하고잇슴으로 체신국에서는 전반적으로 빨리 자동식으로 변경하려는뜻을가지고 래년도예산에는 이를 계상한 모양인데 이것이 통과되면 드디여 모다가 래년부터 자동식으로되여 이에 비로소시내전부가 자동식으로통일되는셈이될것이다

結婚披露宴끄테 卄餘名檢束騷動

新郞까지留置身勢

【裡里】 지난 이십사일 오후십시경에 리리읍 영정 모료리점에는 이십전후의 나어린 소년들 삼십여명이 작당하야 일대활극이 연출되자 출동하든 경관에게 검속을 당하게되엿다는바 그내용을 드러보건대 전기 삼십여명의 청소년들은 그날 석양에 리리읍 옥정에 잇는 전모의 결혼피로연에 초대를바다가지고 약간의 술이취하야 그곳을 나오라는순간에 전주로부터 유흥차로 자동차로 드러오다가 창방이 부다처서 오고가는 말이불온하든중에 종에는 유혈전까지 연출한것이라하며 이날밤에 주인공인 신랑전모도 류치를당하엿다는바 경찰당국에서는 시기관계와 여러가지로보와 그대로용인할수업다하야 방금엄중한취조를 계속하는중이라고한다

都市의憂鬱

轢傷、顚覆、衝突로 生命빼앗는自動車

卄六日하로에三件이連發

頻頻한“거리”의慘變

시내 서빙고정(西氷庫町)정명임(鄭明任)(二○)은 이십륙일 오후 여덜시십분에 시내 한강통(漢江通)록정목 십칠번지아페서다루마락시운전수 박진룡(朴辰龍)(三七)이 운전해가든 자동차에바치여 인사불성이되야 그근처원(原)병원으로 데려갓다 그는 자동차압길을 가로 건느려다가 바치게된것이라한다

◇ 이십오일 오전여섯시사십분에 경기도수원군팔탄면해창리(水原郡八灘面海倉里)압길에서 김포자동차부(金浦自動車部)운전수 황치룡(黃治龍)(三四)이 손님여덜명을 태워가지고 운전해가든 자동차가 전복되여 시내욱정(旭町)일정목사는 목촌리견(木村利見)(四三)이라는 사람은 직사되고 다른 승객일곱명은 무사하엿다한다 그운전수는 그곳지리를 잘알지못하고 급한 카브를 상당한속력으로 내여가다가 전복된것이라한다

◇ 시내산수정(山手町)일백삼십칠번지 리명재(李明在)(七)라는 어린이는 이십오일 오전아홉시 시내원정(元町)삼정목일백사십번지압길에서 시내종로삼정목삼번지 자동차운전수 김영덕(金泳德)이운전해가든 자동차에 바치여 복부에 타박상을 당하야 적십자병원에 입원하엿든바 이십륙일 오전여덜시반에 드듸여 죽어버렷다한다

行動殊常漢

多量阿片을所持

이십륙일 오후 황금정(黃金町)이정목 근방을배회하는 거동이수상한 중국사람을 본정서원이 그서에 인치하야 취조한결과 주교정(舟橋町)일백륙십구번지 유국괴(劉國基)(四六)원산부영정(元山府榮町)가락가(干洛加)(三○)로 판명되엿다 그들은 회중에 다량의 아편을가지고 잇슴으로 아편밀매의혐의가농후하야 엄중취조중이며 그들의 배후에 흑은 대규모의 밀매단이 잇지나안흔가하야 그방면도내사중이다

扶餘農會指導員의 脫線的乾燥奬勵

벼떤을함부로물논에다헛드려

農民의怨聲이沸騰

【扶餘】 거번홍수해로인하야 부여군은 충남에 제일피해가 우심한곳으로 군내농작물의 피해는 불경 이백만원을 돌파하고 리재민이 또한 삼천여호에달하여 당국에서는 그리재민들구제하려고 목하도당국에 탄원하는등 또는군내각면에서는 구제금을 모집하라고 대활동하는이때에 부여군농회지도원들은 건조장려(乾燥奬勵)를 표방하고벼가리를 물논바닥에 함부로헤처서 인위적으로 거름피해를 입게한 불상사를 련발하고 잇다는 그는 현재부여군농회에서 림시채용된지도원 상원모(桑原某)라는자로지난이십삼일전긔상원은다른지도원 십여명과가티 부여면룡정리(扶餘面龍井里)와 동면가증리(同面佳增里)에출장하야 벼가리를 닥치는대로 논가운대에내던짐뿐아니라 집어허트리여서막대한피해를 입게하엿다 그런데 더욱일반농민을 분개케한것은면작장 또는 지도원의 소유인 볏가리는 손끗하나대지안하엿다데잇는데그와가티부당한 전긔지도원의 처사에분개한 농민들은 경찰당국에고소하는등 불평이만만하다한다

博物週間써비스

昌慶苑과德壽宮의

一週間入場料를半減키로

리왕직(李王職)에서는 오는십일월일일부터 열리는 제사회전국박물관주간(博物週間)에 실물교육의 보급을시키기 위하여 십일월일일부터 가튼달칠일까지 사이에 창경원(昌慶苑)과및 덕수궁(德壽宮)의관람료를 내려바들터이라는데

一、창경원은 박물보관과 식물원을 제하고 어른십전을 오전으로 어린이 오전을 삼전으로 하고

二、덕수궁은 석조전(石造殿)을 열려서 어른이십전을 십전으로 어린이 십전을 오전으로 각각밧기로 되엿다한다

露延아 아버지께서 편치안으시니 곳 도라오너라

“世上은 차더라 차라리 죽엄을”

滿洲로流離타가그립든故土에

鐵路의이슬로!

이십오일오후 네시십분 라진행(羅津行)급행렬차가 왕십리역을 막통과하얏슬때 나이 스무살남죽하여보이는 사나이가 뛰여들어 그만무참히도 죽고마럿다 이급보를바든 소관동대문서에서는 곳계원을보내여 검시하는한편 그신원을조사하엿스나 유서가튼것도 도모지업서 알수업섯다 그뒤계속하야 조사한결과 이십륙일에이르러서야 겨우 판명되는동시에 다음과가튼 가련한 인생애화까지 알게되엿다 이불상한죽엄은 시내 룡두정(龍頭町) 백사십오번지 홍귀남(洪貴男)의동생 춘남(春男)(二一)으로 그는열살되든때에 아버지를여이고 단하나인 형과손목마조잡고빈한한 어머니를 봉양하야왓스나 그뒤얼마안되여 그의어머니는 어린자식들도 돌보지안코집을나가 다른남편과 동거하여버렷다 이리하야 열다섯살되든때에는 살기위하야 형과도작별하고 조선각지를도라다니며 품파리에 한숨만흘고 고초를격거오다못해 멀리만주까지 흘러가게되엿스나 골육의정을 잇지못하야 얼마전에는 또다시 쓰라린추억의고토로 그형을 차저왓다 오래간만에 만나는형이 반가히마저줄줄만알엇더니 그형은 어쩌지 씁쓸한얼굴로만 대하게되니 세상은 그에게 어름가티 찬곳이되고만것이다 애정과희망을일순간에이저버린 어린정신은 이리하야 죽엄의길을차즌것이라고한다

身病을悲觀코 우물에서自殺

부내도화정(桃花町)이백사십칠번지 재목상최종호(崔鍾浩)의집에 심부름하는 김춘환(金春煥)(二○)은 이십칠일아침 일곱시 가량되여 그집압 우물에빠저 즉사한것을 때마침그집사람이발견하고 크게소동을하는 한편곳이사실을 소관룡산서에 알리여왓는데 원인은 일상신병을 비관해오든 끄테그가티 자살한것이라한다

李紅光의部下 上告審開廷

二審無罪가抗告된事件

檢事는有罪意見陳述

작년이월 십이일오전령시 밤중에 평북동흥(東興)시가를 습격하야 주민들을 전전긍긍케한 동북인민혁명군(東北人民革命軍)제일군제일사령(第一軍第一司令)리홍광(李紅光)의 부하로그사건에관여하엿다는 만주국안동성장백현십이도구이고류강성(安東省長白縣十二道溝二股流崗城)사는 만주인 진량화(陳良華)(三○)에관한사건은 이십륙일오전에 고등법원에서 공판이열렷는데 촌전(村田)립회검사는 유죄의 판결을하여달라는 의견을말하고 폐정하엿다

이사건은 작년사월에신의주(新義州)지방법원에서 징역십년의판결을 언도하엿든바 피고는불복하고평양(平壤)복심법원으로공소하야 필경징거불충분으로 무죄로 판결되엿든것이다 이에 대하야 검사의불복상고로 드듸여 고등법원까지 너머오것인데 장차 판결은 어떠케될는지 자못 흥미를 끄으는바이다

電線窃盜犯

三人組送局

【永登浦】 수일전 영등포경찰서(永登浦警察署) 영전(永田)장(府)랑사법계원이 영등포정(永登浦町) 모중국인요리점압을 순시중 세사람의 행동이수상함을 보고 곳본서에인치하야 검문한결과 그자들은 김포군양동면신정리(金浦郡陽東面新亭里)사백삼번지 한숙계(韓叔癸)와 경북예천군보문면승본동(慶北醴泉郡普門面[illegible]本洞) 사백사십일번지사는 여규달(呂圭達)혹은 경달(慶達)이라고하는 여규달(呂圭達)(三○)외 일명으로서 상해죄 혹은 장물방매죄등으로 별금을 바든 전과자로서 한(韓)려(呂)량명은 수월전 영등포 종연방적경성공장(鐘淵紡績京城工場)건축장에 취업중 공모하야가지고 지난구월이십일 김포군양동면신정리(金浦郡陽東面新亭里) 당산록(堂山[illegible])의경성전긔주식회사(京城電氣株式會社) 전등가설공사청부 송미매차랑(松尾梅次郞)이가둔 동선(銅線)약 [illegible] 백이십원어치를 절취하야 가지고 경성방면에 염가로방매하야 가지고 세사람이 낭비하야버린것을 자백하엿스므로 일단의취조를 마치고 이십칠일송국하얏다고한다

高等警察講習會

京畿道警察部主催로

경기도경찰부에서는 다음과가튼일정으로 도내고등 경찰관의강습회를 개최할터인데 강사는 군부(郡部)에는 고등경찰과장외 사경찰과장 경무국속관등 이며 부내에서는 판사 검사 경무국과장 경무국사무관 경성제국대학교수 군부(軍部)관계자 실업가등이라한다

▲開城 四日 五日

▲水原 七日 八日

▲仁川 十日 十一日

▲京城 十三日 十四日 十五日

運動競技

卓球男女代表 今夜發東京에

來十一月一、二兩日間 東京府小學校講堂에서 열리는 全日本卓球選手權大會에 朝鮮代表로 出場할選手七名에對하야서는 이미報道한바어니와 朝鮮卓球協會에서는 二十六日에 選手를 다음가티 男女選手四名으로 變更하는同時에 今二十七日午後十時五分 京城驛發列車로 遠征케되엿다한다

▲監督=朴在敏(總督府) 文錫瓆(開城) 金甲淳(平壤)韓慶熙(淑明出身)

運動場改善座談會

四年後 東京에서開催되는 第十二回世界올림픽大會를 契機로各國選手가 朝鮮을通過하게되면 京城運動場에서 練習을 行하게되는關係上 同運動場의 施設의改善과擴充을圖謀하고저 運動場出入記者倶樂部員發起로 斯界關係者가 會合하야 來二十九日午後四時半부터 府民館에서 이에對한 座談會를 열기로되엿다한다

三道對抗陸上競技

白石平南道內務部長의唱導로 平安南北、黃海三道의對抗陸上競技가企劃되여 着着交涉이進行되고잇는데 明秋에는 第一回三道對抗競技가實現될氣機이라고한다

天氣予報

概況 七四〇미리의 颱風은 琉球로부터 벌서南東海上에잇서서 北東으로 進行하고잇고 七四六미리의低氣壓은 北海道의 東海에잇다 七七〇미리의大陸高氣壓은 黃海揚子江間으로부터 朝鮮에퍼젓고 日本方面은 氣壓이낫다 滿洲朝鮮과 西日本은 天氣가 조흐나 東北地方以北은 비가오다 東支那海는 北風이强하다

豫報 京城地方은 今夜晴明日도晴 全鮮同一

昨日最高 一七度一

同 最低 六度八

今朝最低 二度六

今日正午 一〇度五

朝鮮ラヂオ界의發展을爲한 本講習所의犧牲的大奉仕

ラヂオ無料往診開始

ラヂオ聽取者의一大福音

京城府黃金町二丁目八三 朝鮮ラヂオ技術員講習所 電話本局(2)三〇六五番

新發賣品 朝鮮總督府推薦

얌마ー動力用脫穀機

稻麥兼用

●能率絶大 ●機械堅牢

●撰別優秀 ●使用簡易

型錄進呈

總發賣元 京城驛前 株式會社 山岡發動機京城支店

平壤府水玉里 (電話一〇六九番) 水玉産婦人科 醫學士 李麟杰

기침에 コデチン 고데친 一五 三〇 圓

黑髮로 젊어지는 養毛 호르몬配合의 チドリ椿香油 チドリ椿ポマード

糖衣力ハーカルハ錠 急性慢性淋疾內服劑 服用シテ神速ニ奏功スル最新治淋藥 (全國有名藥局藥店에잇소)

恩給 長期低利立替新件及借換共極有利酬應地方人士는照會詳細答 京城授恩町一六〇 鄭商會

貸家 瓦家六間一座八圓 七間一座十圓 新鮮空氣神効藥水淸潔 住宅市近唯一天地衛生設備完全希望人 漢江神社南越便京城黑石町六九番地 藥水洞 大隈燒

朝報案內

藥劑 見習一名採用二十五才까지 優待 廿八日午前十時 中面談 京城櫻井町二丁目九六 京城出張所 實丹 電本五七六三

求乳 生年齡三十歲前後로 乳量良好한분을求합니다 月給其他는 左記住所로오서 面談하시오

天一靈神丸

效能 ▲食滯 ▲消化不良 ▲暑滯 ▲酒滯 ▲胸痛 ▲腹痛 ▲氣痛逆上 ▲頭痛

藥價 二十錢 五〇錢 一圓

全國各地有名藥店에서 販賣합니다

京城鐘路 總發賣本舖 天一藥房

補血强壯附劑 參茸トニク

人參・鹿茸・淫羊藿 主劑

美味・造血・滋養・强精

劑參茸トニク! 効力의 迅速하고偉大함은 參茸トニク의 獨特한자랑이다

男女老幼一般虛弱症等에特效함

五圓・二圓八十錢

京城鍾路三丁目 慈善堂製藥株式會社 振替京城一九〇七番

皮膚 チャージ 차ー지

◎顏面手足거츠름指間무좀股間습증

◎근질근질한皮膚病에곡한병민쓰면 영낙업시完治됩니다

定價 卅錢、五十錢、一圓

東京神田花房町 山崎帝國堂

淸鈔 通信社員募集

新義州梅枝町六ノ二 昭和通信社

絶對不變色十個年保險品

十八金代用金側時計宣傳大賣出

今般弊店에서十週年紀念으로藥務를大擴張하옵고各國有名한時計를全部直輸入하여各地널니宣傳하오니此期를勿失하옵고下命을顯함

時間正確 信用本位

K十八金甲側16型瑞西特品

◎特價六圓五十錢(懷中) クローム16型ローレツトタバンシーマ

◎特價六圓七十錢(懷中) K代用腕卷8型ルービ石入

◎六圓五十錢 クローム16型瑞西ナルデン

◎五圓三十錢 クローム腕卷スイス

◎六圓

新義州梅枝町六ノ二 東和洋行時計部

劇團豪華船公演第六週 十月二十四日낫부터藝題交換

◇李雲芳作 悲劇 女子여!굿세여라 四幕

◇洛山人作 喜劇 貧富의境遇 一幕

西大門町 電話光二一五四 東洋劇場

이러한大奉仕는다시두번도업다！

大奉仕의趣旨

一、新原料의添加에依하야 効力은倍增하야 참으로 先導的藥劑의 創始가되는 專賣特許「半煉の仁丹」을 꼭全國各家庭에 빠짐이업시 採用하기를 바란다。

一、一萬赤小粒의「仁丹」이 特히多量의사후랑과 數種의高貴藥에依한「常備必携劑」로서의 靈妙性을 가리認識하게하기爲하야 莫大의犧牲을 不顧하고 此擧를斷行한다。

一、全國에 亘한各販賣店에 미리分配하야 準備한數量에 限하야 各店共히 賣盡되는同時에 遺憾이지만撤回하는것을 容恕하십시오

참으로放心할수업는

變節期의只今

새로히藥質을充實히한

더욱く仁丹이必要

仁丹은新藥質의充實에依하야
只今은一層日常不可缺의要藥이되엿다

胃腸强化에

食慾이增進함을따라서 至今이가장 胃腸障害를이르키기쉽다。이때仁丹으로 胃腸의 消化力과 榮養吸收力을 充分히整齊치안흐면 드디어 慢性胃腸病으로 移行한다。그러므로食後에는 반드시 仁丹四五粒을！

惡疫豫防에

이로부터가 惡疫蔓延의 무서운씨—즌 어때입으로 드러오는病菌은 꼭仁丹으로 撲滅치안으면 안되다 混雜한곳 病院出入其他로모—든境遇에 注意하기爲하야 仁丹五六粒을 잇지안토록！

口臭와頭痛에

口臭는 自他에惡感을준다 가울의頭痛 特히乘車時의眩暈은 참으로 憂鬱한것이다 이때에 特히仁丹만잇스면 芳香爽郎하야 氣分은언제나조흐므로 新聞과 外出旅行에는 꼭仁丹이必要！

半煉の仁丹 十錢包を
齒磨廿錢一罐毎に
全國の各店で即座に進呈

其上に……
ラッキー抽籤券 一枚宛添附

新原料에依하야 殺菌力·淸掃力의効果倍加하는……專賣特許의齒磨！

仁丹齒磨의防腐 殺菌·淸掃劑

메치루、어소뿌로빌 페노—루 바라알리—루 올트메다 옥시페노—루

齲齒의原因이되는葡萄狀球菌連鎖狀球菌齒牙壞疽桿菌其他脫灰膿症狀을化膿誘發하는諸菌에對하야其醱酵를防止하고淸掃撲滅하는卓効를갓고잇다

●仁丹의新成分

兩호루몬

仁丹에는 雪南星香과 가라나의 兩호루몬을 包含하야 補精與奮元氣의 充旺等生活之基인 호루몬의効果를 仁丹에 賦加한다

비타민

仁丹에는 비타민B를 包含하고 消化와榮養吸收의調節을 効果잇게한다 그리고 비타민B缺乏의 諸症特히 各種脚氣에 有効한効驗을齎來한다

朝鮮人蔘

바나키른及바나구사보게노—루仁丹에는 朝鮮人蔘의 有効成分을 包含하고 獨特하고 微妙한增健効果와 賦活作用을發揮하게한다

사후랑

仁丹에는 多量의벽사후랑을包含하고 其特有의强心作用과 淨血作用과 保溫作用等의 綜合的効果로서 全身的으로 生活機能을 振作한다

●其他數種의高貴藥配劑

●家庭備置에는 가장經濟的

德用 銀粒仁丹

二千二百粒大瓶入 壹圓

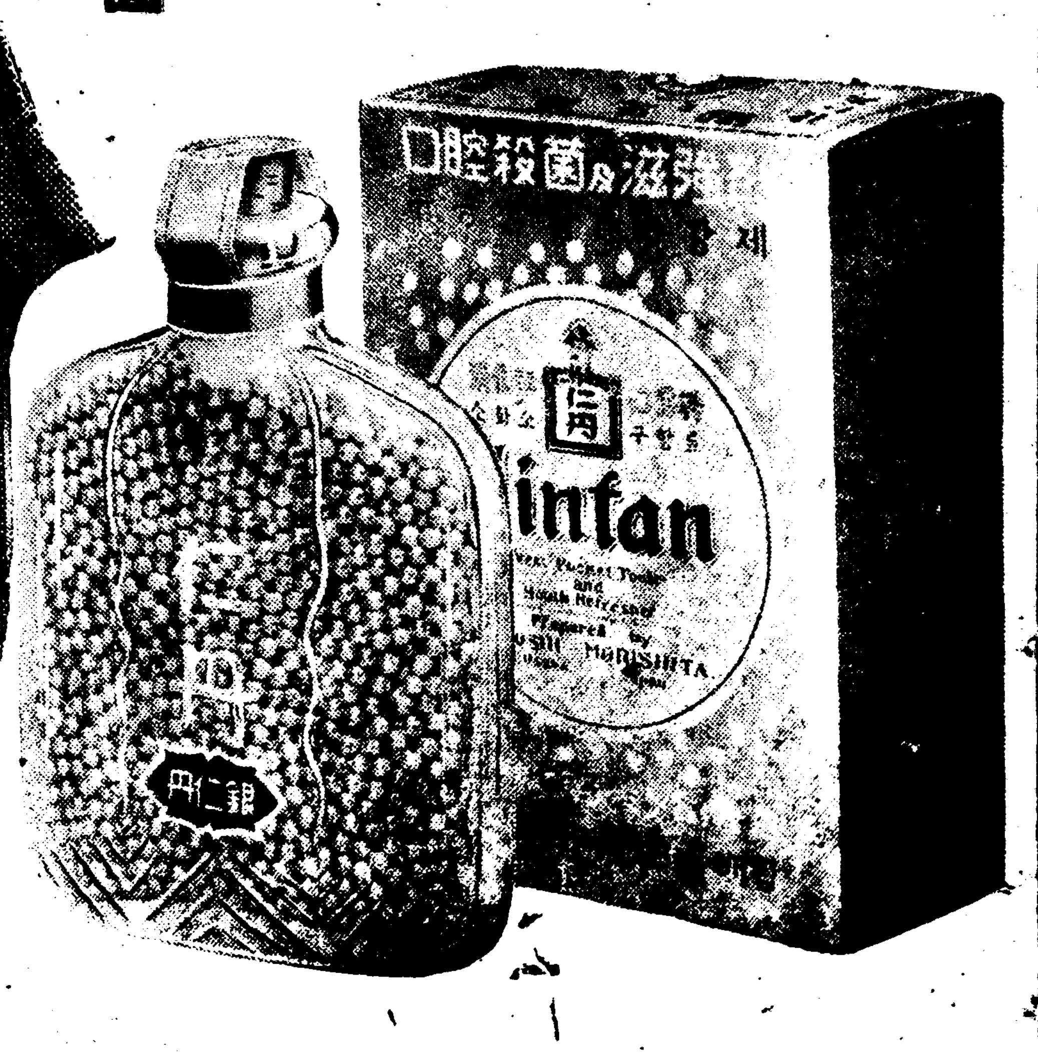

大景品

抽籤後에、左記大景品進呈！

一等……六百名
フランス人形
ハンドバック
萬年筆シャーブペンシル組合
文化電氣スタンド、
(右の內お好みの一點)

二等……千五百名
仁丹洗顔セット 一組宛

三等……三千名
仁丹化粧麗泉太瓶 一本宛

四等…壹萬八千名
仁丹化粧麗泉中瓶 一本宛
(右は三百萬本の割合)

抽籤發表 昭和十二年一月下旬・本紙上にて

仁丹本舖・大阪・森下博營業所

귀여운가을노레

家庭

내외화합할일

싸움자진집에 못된자식이난다

따지고보면 죄업는자손들 일꾼에게도물들어

세상에서는 부량소년이라하면 더퍼노코 그소년의가정이 빈한하다던지 교양이업는집아이로 생각하고잇스나 부량소년가운데는 가정도 훌륭하고생활도 넉넉하며 부모들의교양도 상당한것이 잇습니다 이러한 아이들은 대개가 량친간의부부불화로 말미아마 아이에게 납분영향을 준까닭입니다 부모가 날마다 싸움만하고 성격이맛지안흐면 가정에찬바람이 불고 재미가 업서짐으로 어린마음에 자연 가정에 드러잇기가 실코나도라단이게 되며 나도라단이는데 따라 나빠지는것입니다 그리고 부모들의 행동에 조치못한것이 잇스면 어린이들이 이것을 여러번보는동안에 나쁘게생각하는 자제력이 마비되여서 범상히생각하야 그들도 자연나쁜습관을 가지게됩니다

그다음에는 아이보는 하녀나 어멈의잘못된 행실이 그어린이로 하야금 부량하게 만드러버립니다 그들은 자긔보다 나히가 만흔사람의 하는행동을 본뜨기를조와합니다 그럼으로 어멈이나 하녀들이 나쁜환경속에 발을 드려노흘때 어린이를 다리고 단이는수가 잇습니다 이러한데서 나쁜것을대하게되며 그것이 나쁜영향을주게됩니다 그다음은 손꼽작란인데 어린아이들이모여서너는 의사며 나는환자라 하야의사가 환자를 진찰하는 시늉을하고 논다던지 부부작란가튼것은 극히위험한것이며 어린이의 장래에 큰영향이 잇스니 부모되는분은 이점에 주의하야 귀중한아들딸로하여곰 장래에 나쁜사람이 되지안토록 하여야합니다

애밴부인네게 해로운바누질

적당한운동과정신의안정 직혀야할임부위생

어머니의 생활상태와 뱃속에든 애기와의 관계는 물과 물고기와의관계와꼭가튼것입니다 물이나쁘면 거기에사는고기어 반드시 영향되는바와가티어머니의 건강이 조코 나쁜것은 곳태아에게 영향되는것인즉 위생에대하야 두말할것업습니다 그런데 그주의에대한것도 누구에게 다적용된다고할수업스니까 일반으로직혀야할것을 두서너가지말슴드리겟습니다

첫재로 정신의 안정이필요합니다 임신중에는 흔히감정이예민해저서흥분이되어 별안간히스테리ㅣ를이르키고、박경하는수도 잇습니다。그리고맙덧이나서 고생을 할때도 또한신경장애의영향이 크므로될수잇는데까지 가정의불화가 업도록하고 박갓양반은 항상 임부를위로하야 조흔음악과 아름다운그림을 친히하도록하며 감정편으로기울기쉬운 소설이나 연극가튼것을 보지안는것이조흡니다。

또애기낫는다는것은 병이아니요 천직이라는것을 인식게하야 안심하도록해야합니다

그다음에 운동인데 몸을너무놀리지안코 가만히두면 도리혀 건강에해로워 태아의발육을 저해하는것이됩니다。손으로하는 바누질은 나쁘다고하시만 그것은미신이고 부엌일 소제적당한산ㅅ보가튼운동을하도록하십시요。그러나 너무 과격한운동이되면 류산 또는조산이되기쉬운즉 마차、자동차처럼뒤흔들리는것을 타는것과、먼거리의 려행、다름박질、노푼칭계오르나리기、무거운것들기재봉틀이나풍금의의자처럼 한군데 오래잇게되는자리……… 이런것은 아조해롭습니다。

×

잠은 충분히자서、그전날의 피로가 완전히 풀리도록하고 너무어려운것을 생각지말도록해야합니다、그리고 목욕은매일하는것이 조흔데 보통때모양으로오래잇서서는 안됩니다

그래서 몸을청결히하야 아래에내리는것이 만허지거든 따듯한물이나 엷은 소독약으로 씻도록하십시요

류산、또는조산의 원인은 직접인것과 간접인것이 잇는데 직접의 원인은 태안의건강을 해하는 즉병이라든 무슨 중독(鉛中毒等)빈혈、술을몹시먹는일 자극성음식물을먹는데서 생기는데 간접의원인은 몸을몹시 진동식힌다거나 배를몹시 친다거나、태반의이상 유부(乳部)의자극 정신감동등으로 태아의영양을 방해하는데서 생깁니다。

일업는화가들

아모리 능한그림재조를 가지고도 일거리가 업스니 굴머죽을 지경이라하야 그림그리는 화가와 모델들 오십여명이 뉴ㅣ욕련방미술협회(聯邦美術協會)사무소에 모혀서 한달이고 두달이고 일흠주지안흐면 이러나지안켓다고 신문지를 깔고누어잇습니다

우리차지

두갈랫길

마을박게 두갈랫길

이길로는 우리언니 가시고……

저길로는 순이오빠 가시고……

나랑、순이랑、

이길까에서 해종일 노랏다

(글쓴사람 이원호)

無料編物講習會

화신백화점주최 무료편물강습회가 열린다함은 긔보한바인데동강습회는 강사 정일신(鄭一信) 배상명(裵祥明)씨를초빙하야 이십칠일 오후두시부터 본사대강당에서 열리게되엿다 그런데주최측에서는 마금그일에 뒤느저 아직도 신청하는분들이만흠으로 아분들을위하야 정원을 늘리게되엿스니 입회할분은 누구보나도 먼저속히신청하기를바란다고 강습권은 렬실한분드사는분께 무료로 드린다한다 (사진은 동강습회장)

메론속에딸기

미국모리슨·타운이란곳에 사는 메론제배업자직토머스·스페인이란사람은요지음 자긔바테서따온 메론을 쪼개여보니 그속에 훌륭히 익은 딸기열매 두개가 뛰여나왓답니다 세상에이상한일도 만치요

왕자와거지 ①

마ㅣ크·로웬 作 崔秉和 譯

★먼저말

이이야기는 소년소녀를 위하야쓴 역사소설입니다 우리나라에도 소년소녀를 위한역사소설이 잇섯스면 하는 안타가운 생각에서 이것을번역하게 되엿습니다。원작자는 『톰·소ㅣ야ㅣ이야기』로 알려진마ㅣ크도웬이란 분입니다。

이이야기가 얼마나자미잇는가하는것은 여러분께서 계속해서읽어가시는동안에 자연아실것입니다。이이야기를 번역하는저도 자 밤이기퍼 새로세시가 될때까지 단숨에 다읽어버렷다는것을 잠깐말하고십습니다。

마ㅣ크·도웬이란분은 미국이나흔 유명한소설가로 집안이 구차해서미시십피ㅣ강에서물길안잡이노릇까지 한일도잇섯습니다。一八三五년에나서 一九一0년七十六세되든해에 도라가시엿습니다。

『왕자와거지』라는 이야기는 우습게 거지가왕자가 거지가 되여서 두아이가다 고생도하고 파란곡절을겪근 읽는사람으로하여금 손에땀을 쥐게하는 모험소설입니다。우리들은 왕자를 위하야 몃번이나 슬픈눈물을짜내고 또 거지애를위하야 동정의고흔마음을 가지게할는지요。

여러분은 지리하시드라도 꼿까지 계속하야 읽어주시기를 바랍니다。

一、거지의탄생·왕자의탄생

어느가을날이엿습니다。영국서울『런돈』의 구차한동리에살고잇는『칸티』라는사람의집에 사내아이가 태여낫습니다。그런대 이상스럽게도 그똑가튼날에 임금님대궐에서도 귀여운왕자님이탄생하시엿습니다。

칸티의어린애는『톰』이라고 이름을지엿는데 원체 집안이구차함으로 집안식구는누구한사람 이어린애가 어머니배속에서 나온것을 기뻐게기다리고잇든사람은 업섯습니다。도리혀 모다 이어린애를 눈의가시가티 생각하는사람도 잇게되엿습니다。

그것과는 아조딴판으로왕자님은 임금님과황후님을 비롯해서 왼ㅣ나라백성은 너할것업시 한사람도빠지지안코 마음을조려가면서 탄생하시는날을 기다리고잇섯습니다。

그리고 기다리든왕자님이 탄생하신것을 알게되자 왼나라백성은 노인이나소년이나 부자나 가난한 사람이나 귀족(貴族)이나 평민(平民)이나외백성의 큰기쁨으로 들뜬 사람과가티 되여가지고 야단 법석을 하엿습니다。장사는 가게문을 닷고 일급쟁이는 일을쉬고 맛잇는 음식을먹고 술을마시고 춤을추고 노래를 부르면서기뻐들하엿습니다。몃칠동안을 이러케 나지나 밤이나 계속하엿습니다。

나제는 어느집창에서도 집웅위에도 영국국긔가 바람에펄펄 날리고잇섯습니다。그아래를 눈이부실만치 황홀한마차와 축하의 행렬이 지나갓습니다。밤에는 네거리 네거리의 축하의 홰불이 칠흑가티어둡든 그근처를 물렁이 사람들이 대룩짜가지고 즐거울듯이 빙글빙글 도라다니고 잇섯습니다。

하여간 영국사람으로 이왕자님 이야기를 하지안는 사람은 한사람도 업섯습니다。왕자님은 따뜻한 비단과 우단옷에싸혀서 귀족과 귀부인(貴婦人)의 호위를바드면서 아모것도모르고 쌕ㅣ쌕ㅣ잠을자고잇섯습니다。

그것과는 딴판으로 돔·칸티는누덕이옷에싸혀서추워서『응애、응애!』하고 울고잇섯습니다。

京都帝國大學化學研究所創製

新發見!!

Colloid 銀に依る急慢性淋疾の內服療法 治療經過

從來의外用局所劑는尿道의一部分의炎症에對하야作用함에不過하고、또使用上非常히苦痛과不快不便을주는일도患者의가장苦痛하는바로、다시往往淋菌을內部에追込식혀危險症을併發하는일이만타그런데本舖바로ㅣ루는京都帝國大學化學研究所發明인「特許金屬오루가노조루製法」最新의 고루이도化學을應用하야、銀을白檀油(共、治淋藥의 要藥中)에極微粉子、고루이도狀에分散하는大發見에依하야完成된가장權威잇는、銀의內服治淋新藥이다

特殊醫治作用

即바로ㅣ루는內服의結果、銀이血管淋巴管에吸收되여體液그自體에强한藥効를주어、그循環을利用하야全組織에滲透하고、特有한부라운運動에依한 深達作用으로ㅣ尿道、副睾丸、膀胱、腎盂、子宮等의全泌尿系統과全生殖系統深部에到達하야거기에서처음으로 獨特한銀의아온化에依하야淋菌을殺滅하는故로男女의慢性淋疾에好適이다또淋疾의初期에는症狀이內部에퍼지는것을豫防하며治療効果를發揮하는故로急性症狀에도速히完全하다또는不快不便도업고治療期間을短時日로縮少할수잇는것이다

服用後의變化

그러면바로ㅣ루服用後는治療經過는全혀獨特하야서、다음과가튼變化가特히現著함

▲疼痛이減退消失한다

▲濁尿가淸澄하여진다

▲血尿膿尿의排泄을멋는다

▲婦人白帶下가減少한다

▲排尿量을現著하게增加식힌다

또한連服하야粘膜을刺戟치안코胃腸障害의副作用을함이업고治淋轉機는大端迅速하다

製法特許

バロール

바로ㅣ루

即바로ㅣ루는京都帝大化學研究所內에서 其特許施設의理化學的操作으로써、嚴密製造되여서 同附屬病院泌尿科並婦人科에使用되여잇는것으로 其治驗成績이極히優秀한結果에對하야는 同大學醫學部皮膚科泌尿科敎室片山義郞先生이 皮膚科紀要第二十二卷第三號에發表하게되여이것이醫學會에報告되여잇다 그럼으로 바로ㅣ루가如何히權威잇는 治淋藥인가를 알수잇다 그런故로 本劑가 一般市販의 治淋藥과는自然다르다는 點을注意하여야한다詳細는別項의 「淋疾과其療法」이란冊子를參照할것

◇バロール는全國各地名藥店에잇다 萬一品切인때에는直接發賣元에振替(代金引替는 爲替로、又는註文할때에는 振替要送料)

藥價 一週 一圓八十錢 三圓五十錢 五圓五十錢 十圓 送料內地十五錢 滿鮮四十五錢

無代進呈

新刊『淋疾とその療法』이라고題한四六判四十餘頁詳細圖解入한冊子를希望하는이는 新聞名을明記하야 申込하시라 一名에 一冊式無代送呈함

OHEKI

發賣元 大木合名會社

東京市神田區鍛冶町大通(神田驛前) 振替東京四0番 代表電話神田二0五番

大阪市東區淡路町(大手橋西詰) 振替大阪七0五番 電話北濱三五番

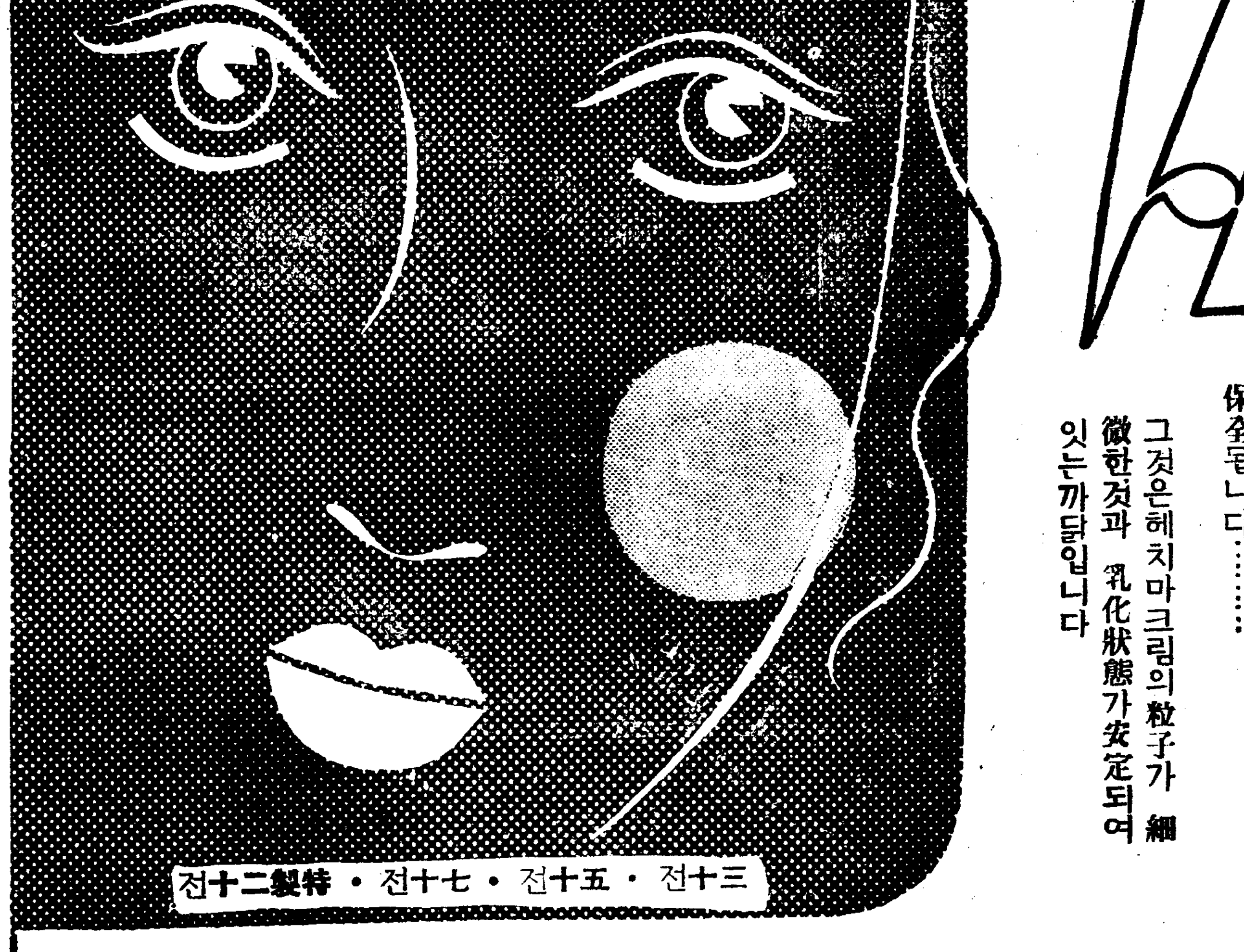

Hechima cream

근往쓰시는바에는이만큼完全한크림을!

只今까지의어떤크림보다도 白粉이가장아름답게먹고 確實히倍는保全됩니다………

그것은헤치마크림의粒子가細微한것과 乳化狀態가安定되여잇는까닭입니다

三十전·五十전·七十전·特製二十전

特殊强力乳化装置코로이드·밀使用超微粒子크림

ヘチマクリーム

發賣元 ヘチマコロン本舖 天野源七商店

第2回 全朝鮮音樂콩쿨

榮冠을 쓰기까지 —

꼿피는 樂界의 登龍門

해마다 노파가는『콩쿨』의 水準

새로나타난 樂壇의 照耀한 群星

本社主催 第二回全朝鮮懸賞音樂競演大會는 旣報한바와가티 지난 二十四日午後七時부터 本社大講堂에서 열려서 空前의 大盛況裡에 끗을마치고 곳 이어 審査委員諸氏의 愼重公平한 審査의結果 各科의入賞者를 決定하야 지난 二十五日 午前十一時半에 本社貴賓室에서 審査委員列席下에 本社長 方應謨氏로부터 莊重한 授賞式이잇섯다。이 意義잇는 文化的事業이 이러틋 盛況으로 맛치게되것을 記念하기위해서 다시 그마큼으로서의 特輯을 내는것이다。(一記者)

榮譽의背光

入賞者들經歷과苦心談

아프로는들어안저 工夫만하겟습니다

器樂科一等入賞者 文學準君 談

별 感想이라고 업습니다 一般으로 水準이 노파진것은 事實인듯합니다。저는 늣게와서 다른 사람의 演奏하는것을 듯지못하엿습니다마는 그날 제 成績은아주 나빳든만큼 一等으로 入賞되리라고는 밋지못하엿습니다。더구나 社長賞까지밧고보니 부끄러운생각박게 업습니다。出演하기前에 自信이잇섯느냐고요?그야 全然업듯것도아니지마는 決코 헛개 생각지는안햇습니다。그저이 뒤로는 工夫나 하겟습니다。

音樂을 언제 始作햇느냐고요? 普通學校때부터입니다。별로崇拜하는 音樂家라고 따로업습니다。偉大한 音樂家는 다 崇拜하지요。名曲도 그럿습니다 조와하는것은 작고만 변하드군요 아프로도 音樂을 專攻하겟습니다。

(寫眞은 文君)

오늘을잇게한 누의님의덕분

聲樂科二等入賞者 南宮堯高君 談

(南宮君)

今番콩쿨에 參加한것은 入賞되리라는 期待보다도 저의 音樂硏究의 出發에잇서서 다만最善의 努力으로 最大의 力量을 發揮하야 自身을 鍊磨하라고나온것입니다 入賞되리라고는 생각지안햇습니다 音樂에 뜻을두기는 지금으로부터 二年前 제가十六歲때부터 始作하얏습니다 指導는 平壤에잇는『룻스』夫人(鄭勳謨氏가 指導받든사람)에게 바더왓습니다 家庭的으로는 本來 音樂的環境에서 자라낫습니다

제가 처음으로 音樂에뜻을두엇다기보담 마음이 끌리기는어려서 슈ー베르트의 『菩提樹』의 레코ー드를 듯고비로소 音樂에뜻을두엇습니다 今番自由曲도 이것을 記念하기爲하야 『菩提樹』를 選擇하얏습니다 伴奏는 누님이하엿습니다 男妹가 한자리에서出演하게된것은 기쁩니다 出演前에 누님의 感激과 興奮은 여간아니엿습니다 저에게 오늘이잇슨것도 누님의 德이만습니다 아프로는 더욱더工夫하겟습니다 來春엔 東京가서 音樂을 工夫하랍니다

아모것도 모르는 어린마음에도 今番콩쿨에는 모다진심으로 最善의 努力을다하고 力[illegible]하엿다는것이 가장 기쁩니다 私淑하는 音樂家는 베ー토벤입니다 [illegible]다 [illegible]하면서 [illegible]인것이 가장修業하고싶습니다

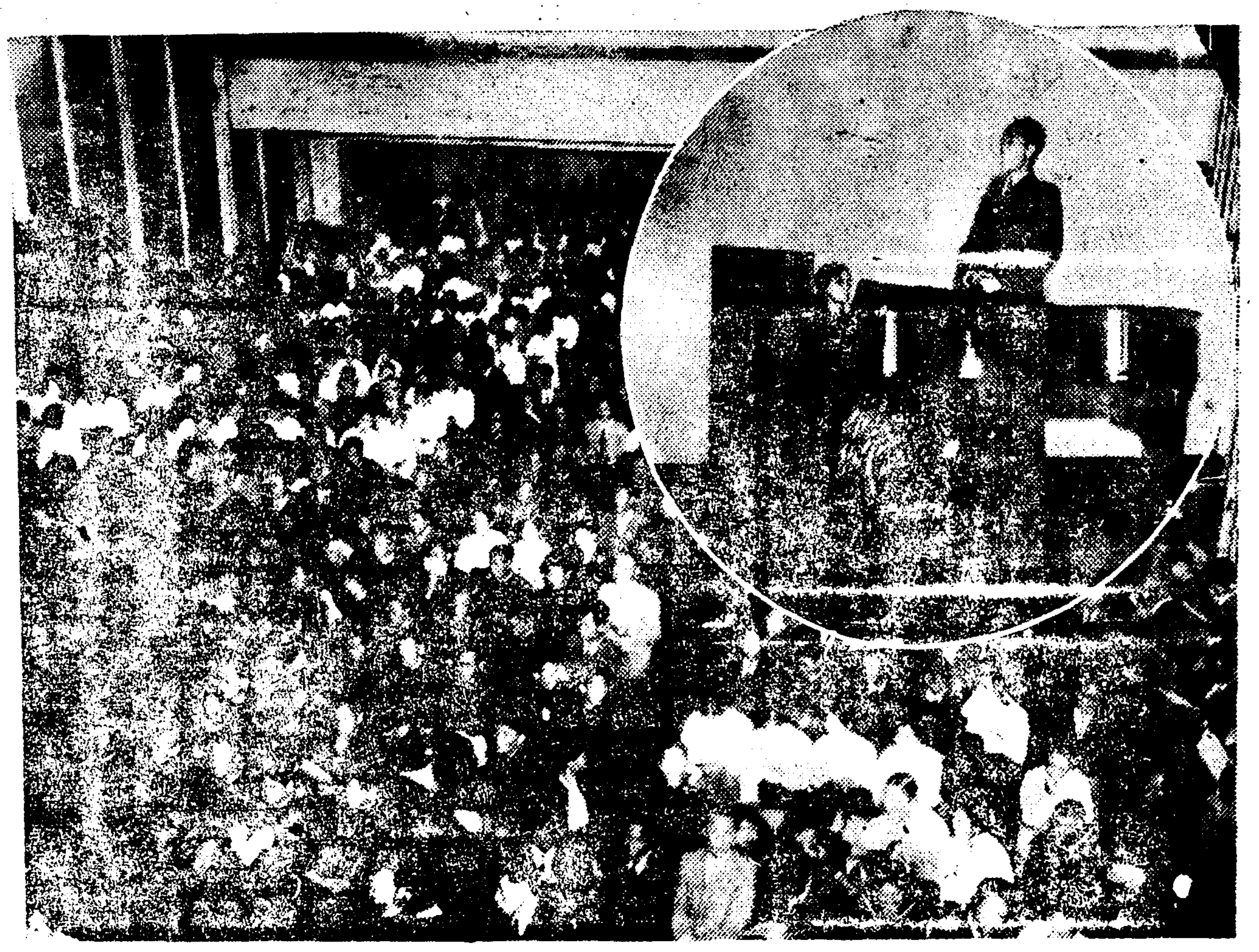

審査委員審査後感

聲樂의喫緊事는 먼저「肉體支持」

朴泰俊

朝鮮樂壇에對한 나의知識은 全無라하지는 못할지라도 貧弱한것만은 事實입니다。[illegible] 지고 海外에가잇다가 昔에돌아오지 몃날이못지난오늘, 殷使이번의 審査席에잇다손치드라도 나의內心에어든 조고마한偏見을 남의아페 表示한다는것이 罪어리석은일이아닐는지도 모르겟습니다

또한 나의말이 正鵠을 어들는지도 모르고 오히려 默過하는것이 더知慧잇는일일것가티도 생각됩니다。그러나 나는知慧잇는識者보담 남의일에對한鄭重한 責任을늣기지못할것도 헤아리지 안홀수업습니다。그러므로 나는 여기서 簡單한 몃마디로 主觀者의 吩咐를 가름하려합니다

昨年콩쿨때에는 母土를떠나 잇서서 全然不知에 屬하는일이엇스므로 今年의 成績과比較하야 말할能力이업스나 이번에가티審査한 先輩또는 同僚諸氏의 말을 듯건댄 指定曲의 水準도노파젓고 또出演者의 質도나하진것이 事實이라합니다

이말은 곳무엇을 證據하는것인고하니 年復年 退步하는 朝鮮樂壇이아니라 갈수록 新面目을 展開시킬것이라는것을 거이宣言的으로 表示한 現象이라할것입니다 나는 이가튼 論理的 期待를 가지게 될때 기쁜마음을 참지못하엿습니다 더구나 音樂敎授나 또는그와 비슷한 環境의 音樂敎授를가 업는 朝鮮社會에서 흥은先輩의 門을 두드려數三次의 코취ー를 바든것만으로흥은 그거나마도 機會를어지못하고 다만 하늘이준 그才質만을 가지고서 이가튼 現象을 보여준것임에는 대단히 놀랏습니다뿐만아니라 朝鮮社會는 우리의現實生活이 音樂과는 距離가먼곳에 노혀잇서 다른國民에게서보는바 所謂『音樂의生活化』『生活의音樂化』라는點에는 너무도떨어저잇는 社會에서 이가티 發展되어가는것은 實로 奇異한늣김까지 가질수잇게됩니다

그러나 나는 曾往부터 民族樂을 硏究한 友人으로부터 朝鮮民族은 旣根的인 民族이아니오 先天的인民族이며 器樂에能한民族이아니오 聲樂에能한 民族이라고하는말을듯고 果然 그러하다고 미덧습니다 聖歌不絶이라는것이 朝鮮古代에 脈脈히 적혀다고합니다마는 朝鮮民族도 先民의生活을 뒤진다하면그가티 生活의 音樂化가잇섯다 하겟습니다 다만 그것이 不知不識間에 埋沒을 當하엿다가 이제다시금 우리의 生活에 音樂이 눈을 뜨고 또 그中에도 여러가지 理由下에서 器樂보다는 손쉬운 聲樂이 普及되여가는것인가 생각됩니다

이것이 이번 콩쿨을 지나본後 나의 總括的인 첫 感想이엇습니다。그리고 다음으로는 이번 콩쿨에 出演하엿던 이들에對하야 한가지의늣김이잇습니다 毋論여기에서音樂學徒의用心할것이 무엇이라는等 거이 啓蒙的인 要件에 對한 主說은 略하고서 特히 그中에서 한가지 우리들이認識하지안는 적어도 認識이不足한點 하나만을 말하겟습니다

그것은 主로 聲樂하는이들에게 對하야 하고시픈 말이어니와 元來 東洋사람은 西洋사람보다 一般的으로 體小한 關係로音樂을 演奏하는데 잇서서 又一面의 不利가잇습니다

事實上 聲樂하는이들이 修學하는 모든 皮相的要件에는 注意하면서도 어떤무엇보다도 더要緊한 肉體支持라는 一點에는 여간等閑한것이아닌것갓습니다

대개이번 出演한이들의 體格을볼때 胸部와橫隔膜이 퍽 平弱하야 聲樂의基本要素인 그 支持가 말할수업시 貧弱함을 늣겻다

胸部運動을 聲樂家에게 가장必要한 一條件임을 이機會에高調하는바입니다

이번콩쿨에잇서서도 所謂『리리』이라는 고운聲質은 만핫스나 그代身 兩極端의『피아니시모』와『폴ー테시모』에는 接近하지 못하엿든바 이것이 바로 胸部運動을 閑却한 所以입니다

『쓰데펜탈톤』(基本聲)의 所有者라야 實價의聲樂家가되는것인데이것은 튼튼한體格特히 上體(胸部肋骨)을 發達시키는 運動에서어더오는것입니다

그러하야. 우리의 聲樂家는 西洋의 어떤有名한歌手에 지지안는 體格을가지고 거기서 挾發된天賦의 목소리를 내여야만할것입니다。이것이 둘재로어든 나의所感이엇습니다

이밧게도 하고시픈말이 업지안흐나 너무專門的批評에가울어질은 이글의本義가아니기로 다省略하고 簡單히 審査後의一言으로 敢히 선물을삼는바입니다

十月二十五日夜 草

獨學한우리에겐 첫재指導者難

器樂科二等入賞者 曺永惠君 談

(曺君)

제가 音樂공부를 시작하기는 불과四五年밧게안됩니다。故鄕인 鐵原에서 自動車會社의 일을보면서 그餘暇에 自習으로 하다십히햇스니까 저의實力이 변변할수가잇습니까。이번 콩쿨에서 저는入賞은 커녕豫選入選도 엄두내지못햇든것입니다。

車部의 일은現在生活을爲한 職業과 갈작이 변할수업지만 이環境에잇서서도 꾸준한努力을 音樂硏究에 傾注할뿐입니다。

그런데 困難되는것은 指導者難입니다。音樂만을 專攻하게되어 그야말로 어느大家의 門下에서나 音樂學校에 다닐 形便이라면 이런걱정을 안켓습니다만 좋은 地方에서 指導할만한분이 업스니 딱하지안습니까

첫舞臺인만큼 어려운經驗

提琴科二等入賞者 李在玉君 談

(李君)

제가이번『콩쿨』에 應募하기는 대단한 自信이잇서서 한것도 아니요 저의程度가 어떠케되나 하는것을 아라볼겸 또한 朝鮮서처음인 音樂『콩쿨』을 祝賀하겟다는데 지나지못합니다 勿論入賞은 可望外의것이엇지만 콩쿨의水準이 相當히노파때어려운經驗을맛보앗습니다

제가 提琴을 시작한動機는 四年前 郭昌漢氏라고 上海國立音樂學校를 다니든분이 잇는데 그분에게刺戟된바가 만습니다 바이올린을 처음손에 쥐어보기도 그때요 現在東京音樂學校(三年)에 在學하게된것도 그때의決心에서 나왓습니다

學校에서는 主로 佛蘭西에서 工夫하고오신 桂平太敎授의 指導를 밧고잇습니다。舞臺에올라서본경험이라고는 금년五月校內音樂會때와 이번뿐입니다 今後로 더욱더工夫해서 來年에 別事情만 업스면 또한번 나와보겟습니다

提琴曲으로는 『바하』『헨델』것을 特히조와합니다 그러고 世界的大音樂家로 제가늘 잇지 못하는분은 『크라이슬러ー』『티보ー』作曲家로는 『드뷔시』가튼분입니다

(寫眞(上)은 授賞式 (下)는 決選大會)

オール朝鮮愛用家大優待

大懸賞

누구나할수잇는容易한問題!

一、世○の家○藥メンソレータム

右二○中에適當한漢字를너흐면メンソレータム의有名한標語가됩니다

二、이廣告를보신朝鮮日報名

三、당신의詳細한住所와姓名

以上을メンソレータム의二十五錢以上의外函(十錢分은二個)의裏面에明記하야封筒에너허서十五瓦까지三錢切手를貼付하야左記로보내주십시오

보내실곳 京城府社稷町 竹內洋行大懸賞係로

一人이멧장이던지應募하여도조흡니다만하내면낼수록當選率이조흡니다(買求하신販賣店에서도親切히取扱하여줍니다)

締切 昭和十一年十二月二十五日

抽籤方法 正解者中에서 嚴正한抽籤을行하야 賞品을送呈(特賞은正解者의希望하시는것)

當籤發表 昭和十二年一月下旬 이廣告揭載新聞紙上에發表

主催 メンソレータム本舖

正解者全部에어늬는 한大景品이當籤된다

特賞 (어느것이나 조흔것一品) 十名
- 白米五斗入……二叺式
- 내쇼날OR15 라듸오셋트……一台式
- 아이데알本縫미싱……一台式
- 銘仙夜具 絹裏……一流式
- 크롬側 鍍付懷中時計……一個式
- 別製冬오ー바……一枚式

一等 大理石美術置時計一個式 二十名

二等 三越特選優良石鹼一打式 三十名

三等 二色샤ー푸鉛筆 一本式 二百名

四等 メンソレータム小型美罐入과豆ノート 正解者殘餘全部贈呈

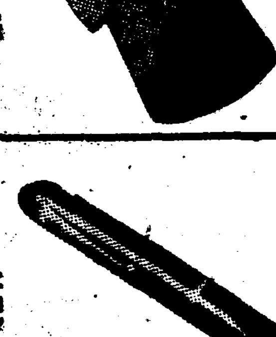

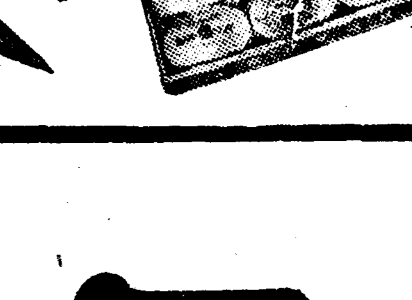

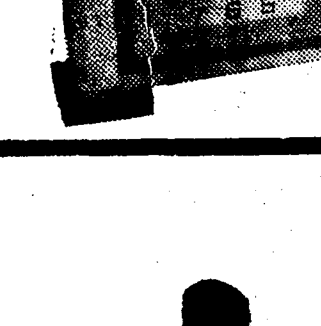

メンソレータム

世界之家庭藥

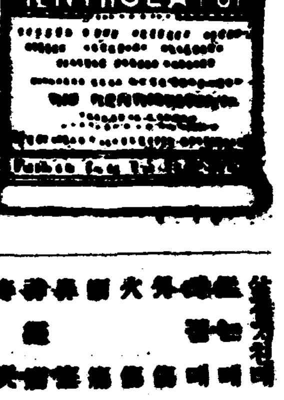

移林스냅 메트로映畫「豪勢스러운말낭양이」를 撮影中에 「샤리아민」이 訪問하얏스므로 主演俳優들과 記念寫眞을찍엇다(左)샤리아민 폰·그로포ー드 프란촛트·톤ー

演藝

朝鮮聲樂研究會서 다시 歌劇『興甫傳』上演

春香傳도고처서再上演準備

朝鮮聲樂研究會에서는 舊劇의 向上 發展을 도모하고자 年來로 或은 裵裨將傳도 上演하고 或은 連鎖劇으로 劉忠烈傳도 撮影하야 보앗섯스나 恒常後期의 効果를 엇지 못하야 苦心研究한結果 唱劇을 새로운 歌劇의 形式으로 뜨더 고치기로 한後 지난九月 本社學藝部의後援아래 市內東洋劇場에서 五日間 上演하얏든바 文字그대로 滿都의 人氣가 沸騰시키어 連日超滿員의 盛況을이루게되얏다。喜냄새에 저즌 音樂으로부터 無意識의 歡喜와 快愉를주기는것은 勿論이어니와 이로서傳來의 音樂이保存되고 向上되겟다 는미덤성으로부터 識者階級으로부터 街上의兒童走卒까지 다함께 雙手를들어 聲研의 그러한새試驗을 歡迎하게 되엿다。여긔서 聲研서도猶固한 自信을 어더가지고 한편으로 春香傳을 새로히 脚色하는 同時 흥보傳을 역시 歌劇으로 脚色하야 近間 歌劇흥보傳을上演코자 全會員 總動員으로 猛練習을 繼續中이다。흥보傳도 春香傳과 함께 우리의 머리ㅅ속에기피 사모치어잇는 傳說로서 聲研의 歌劇을通하야 다시한번 새로운 記憶을 불러 이리키리라고한다。今番歌劇興甫傳을爲하야 努力하는 人員은 다음과갓다

指揮 李東白
演出 宋萬甲 丁正烈
脚色 金容承
出演 朴綠珠 韓成俊 丁元燮 林小香 吳太石 金任壽 姜太弘 李錦章 曹賢子 趙讚榮 金世俊 韓山月 丁南希 趙相鮮 曹南承 金演洙 徐鴻九外多數

라듸오

二十七日(火曜)

◇午後六時 橫笛獨奏
一、菊花……아이란드作曲
二、자장가……슈베르트作曲
三、트라으메라이…슈ー망作曲
四、세레나ー데…슈베르트作曲
五、세레나ー데……드리고作曲
六、솔베이지의노래……그리ー그作曲
鄭德淵 伴奏 金吉洪

◇同六時二五分 兒童新聞
◇同六時三〇分 評演解說 吳基先
◇同七時三〇分 講演『科學者의꿈』 梨花女高 李萬珪
漫談의밤
◇同八時 漫談 一、오레사는법 二、울다가도웃을일 申不出
◇同八時四〇分 하와이안·기타와 우쿠렐레 一、알로하오에 二、양산도 三、라령 張明浩 張鼎波
◇同八時五〇分 漫談 一、거근말俱樂部 二、안해와敎科書 申不出

第一放送
◇午後六時 (東)少年音樂講座
◇同六時二五分 趣味講演
◇同七時三〇分 (東)講演
◇同八時 (大)歌謠曲과女聲合唱
◇同八時二五分 琵琶
◇同八時五〇分 舞臺劇

二十八日(水曜)

◇午後零時五分 四節歌 一、사철가 二、베틀가 三、금강산타령 四、늴리리야 五、양유가 六、개타령 任彩鳳 細笛 姜鶴洙
◇同一時一五分 婦人時間〃節約은부엌에서〃 貞信女學校 全明子
◇同三時一分 (東)敎師의時間
◇同六時 童話 恩惠갚으는호랑이 鄭奎浣
◇同六時二五分 兒童新聞
◇同六時三〇分 講演『學習과成就』 普專敎授 金興濟
◇同七時三〇分 講演『都會人과借家問題』 辛泰嶽
◇同八時 라듸오·드라마 『藝術院日記』全景 放送劇協會 演出 李瑞求 效果 效果班
◇同八時三五分 歌詞 一、春眠曲 二、乾坤歌 朴蘭玉 徐山玉
◇同九時 唱劇調 一、短歌…〈아서라世上事〉 二、唱劇調……沈淸歌 林小香 鼓手 韓成俊

第一放送
◇午前一〇時三〇分 (東)家庭講座
◇午後零時〇五分 (東) 芝居 斷子
◇同二時 (東)어머니의時間
◇同六時 (東)淸元童曲
◇同七時三〇分 (大)講演
◇同八時 (大)軍歌
◇同八時一〇分 (大)朗讀
◇同八時二五分 (大)浪花節
◇同九時 (大)라듸오、스켓취

二十九日(木曜)

◇午後零時五分 花草四百里外 一、花草四百里 二、육자백이 三、興打鈴 四、개고리타령 高桂仙 高飛鳶
◇同一時一五分 衛生講演『어린이와齒牙』 世專齒科敎室 鄭保羅
◇同六時 어린이科學『별이야기』(二)
◇同六時二五分 兒童新聞 鞠球表
◇同六時三〇分 課外講座『氣候』 司空桓
◇同七時三〇分 講演『模範農村을訪問하고서』(一) 京畿道農會技手 南基徹
◇同八時 獨唱
◇同八時三〇分 音律『靈山會相』 朝鮮正樂傳習所員
◇同九時 映畵이야기『언덕우에소나무』 朴昌遠

第一放送
◇午後零時五分 俚謠
◇同六時(名) 이야기
◇同六時二五分 心田開發講話
◇同八時(大) 觀艦式實況放送
◇同九時(東)連續探偵드라마(第一夜)

曆

十月廿八日(水) 陰丙子九月大(十四日)
癸未·木·壁·收
●祭祀에宜함
●霜降二十三日(初九日)
●立冬七日(二十四日)

本社主催 圍碁對局譜 =9=

白 鄭達源
黑先 李浩性

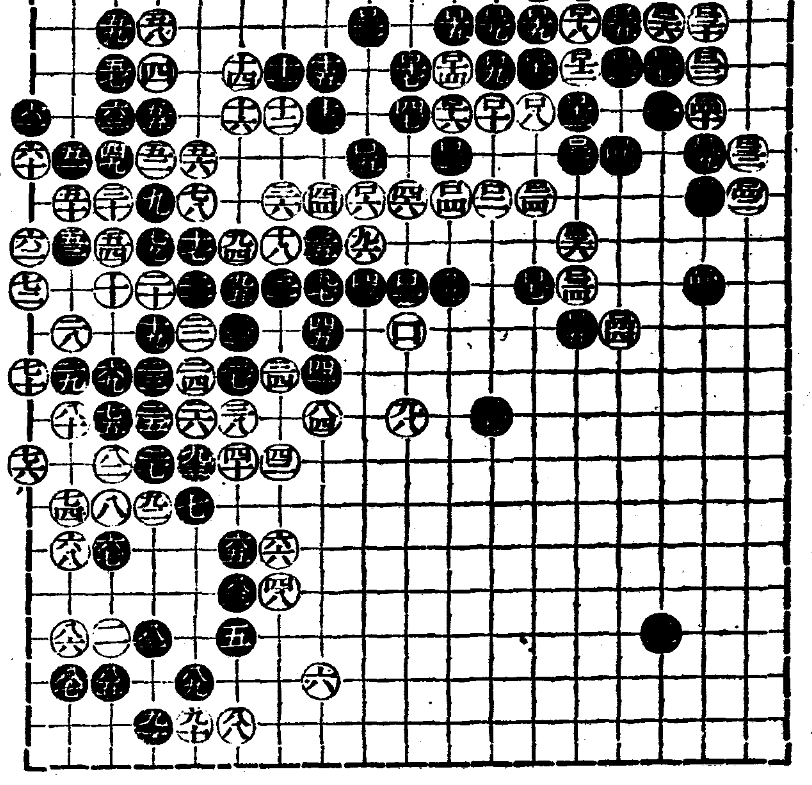

●二九	辛의二
○三〇	丙의二
●三一	戊의三
○三二	乙의五
●三三	丙의六
○三四	己의八
●三五	己의九
○三六	己의七
●三七	辛의十一
○三八	戊의一
●三九	丙의五
○四〇	丙의四
●四一	戊의五
○四二	乙의六
●四三	丙의八
○四四	戊의九

榮極文氏評日 白이 己의 一二三四點을 拋棄하고 乙의五로 橫着함이 相當하고 黑은 丙의六對應보다 戊의六으로 白四點을 擒取하야 後繁을 除去함이 可할듯

本社主催 將棋名手對局譜(八)

漢先手 兵一減 李在鳳
楚 盧世楨

丙四車—庚四
辛三包—戊三
庚一包—庚十
甲十卒—丙七
庚四車—丙四

己三包—庚五
丙四車—辛四
丙七卒—戊四
辛四車—辛五
庚五包—己七打兵

◀七十手圖▶

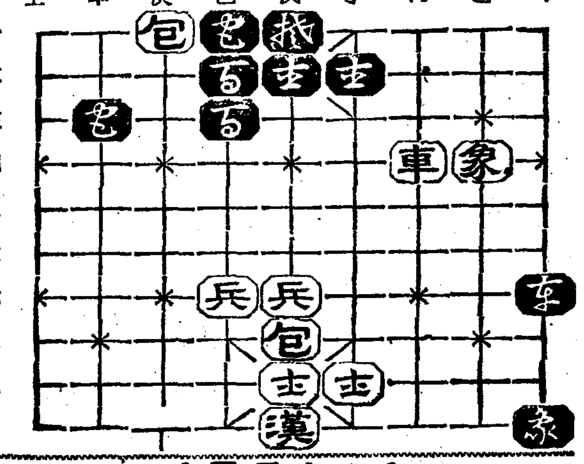

◀八十手圖▶

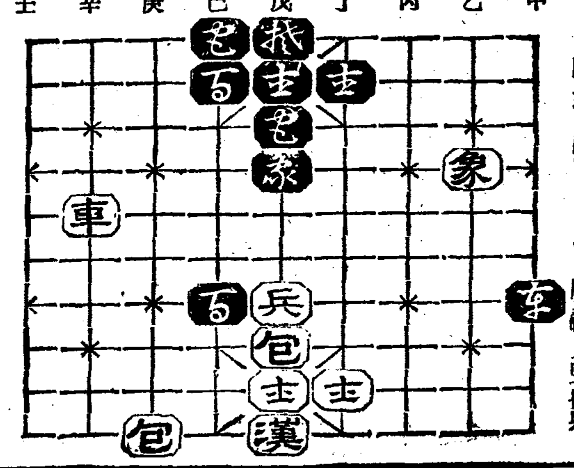

演劇協會創立公演 『守錢奴』를 보고 (一)

羅雄

多年間 東京에잇서 唯一한 朝鮮語劇團으로 적지안흔 功績을 쌓어온諸氏가 今般 朝鮮에와서 演協을 結成하면서 上演한 모리엘作『守錢奴』를 볼때 爲하야 먼저 아지못할感慨와 衝動의사로자피게하엿고 따라서 讚辭하고 良心的이면서도 演劇에잇서 가장 根本的인 劇的統一을 차즈랴는態度가 나의興味의焦點이 되는同時에 將來를 期待케하는 要因이되엿다。

劇的統一!이것은 내가 恒常 생각해오든 宿題다。朝鮮에上演되는劇이 나에게 興味와感激을 喚起시키지못하얏고 最近에와서는 더욱甚하엿슬때 演協公演은 나에게 어떠한 稀微한 希望과 기쁨의실낫이여주엇다

從來 旣成劇團의 俳優中心主義에서 나오는 無內容하고 卑俗한 娛樂에빠진 演劇을 건지라고 나와다는 新劇이 劇文學을 最高의 指標로삼고 俳優와 觀衆을 無視하는 戱曲朗讀會와 가튼 느낌을주는가하면 또한便이 無氣力한行動에 反抗하고나온것하 政治的內容을 그대로粗朴하게담은 一種의宣傳비슷한劇으로 演劇的任務를 다한다는듯한 우수울고도 機械한 다람마에 걸려잇섯든이 朝鮮의演劇이엿다。이러케 演劇에가진·貧困한能力과 滿溢과 芳香을 양상한鐵骨로 얽거노치안흐면 다섯어진髑髏에다 紅粉을입힌것이고 그러치안흐면 香臭와美와熱이라고는업고 마치 가을서리마즌입사귀가튼演劇으로 悄然한感을갓게하야 演劇에서밧는 뜨겁고아름다웁고 깁고넓은感興과 感激을 抹殺시켜버렷다。

事實우리가 이러한 一面的不具的現象을 克服하랴면 모든疑懼와濟醬의舊투를 一蹴하고 오늘의 여러가지로 不利하고 困難한制約가운데서 더깁고 넓은營養素로채우라는 勇氣가 必要하다。

獨逸의演劇評論家 윱류스·밥프氏는 演劇의 根本的인 統一을 말하는데 原始人類의 不安을克服하랴는魔術的演劇에서 誘發하는 恍惚境의沒入狀態를드려 아직도俳優、劇作家、觀衆이 分離되지안헛든 全體的統一的 現象인 엑쓰타시ー에서 차즈랴하엿다 勿論 여기에는 여러가지로 批判할餘地가 잇겟스나이 推論만은 오늘의演劇에서 차저못하는것을 차저야하는데 큰도움이될것으로 생각된다 이原始人의 集合的陶醉的行動이야말로演劇의根本體驗이며 이體驗의缺如가 오늘의演劇을 말림버리게하엿다고생각한다 그리고 統一的陶醉現象의 中心點이 恒常俳優에게잇섯다는것은 原始人의 그陶醉現象을 誘導하는 根源體가 俳優에게잇섯다는것과 오늘의훌륭한戱曲이俳優의 不充分한것으로 無價値한 演劇이되고만다는것 또는읽기에는 無味한劇本을 훌륭한俳優로 기픈演劇的印象을 줄수잇다는것으로보아 넉넉히짐작할수잇다。

이러한側定에서 觀察한結論은 戱曲은 演技藝術의 必要로서生한것이고 演技藝術은完成된戱曲에 添加되지안헛다는것을 알수잇다。그러타고 이말은 朝鮮에잇는 旣成劇團의 俳優中心主義를 擁護하는것은 아니다 그들에게는뒤께끗치못한 말이 어머니의詩害 더러피여ㅅ는말을 吟味할것이다

演技力과 演劇的作用에잇서劇本의質如何를 不問하는것이아니고 戱曲과結合함으로써 文化的實體性을 가질수잇스나 演劇의統一的現象의中心이 戱曲에잇지안다는것만을 말한것이다。全體的힘이 가장純粹하고 노픈感激으로 高揚시키라면 俳優의感覺的힘이 戱曲이 無意味한 文學的結果에서가아니고 어데까지든지 演劇的感情에서 나온指示를 넓은演技場으로 擴大시키는데서 만可能한것이다 그리고 이러한戱曲은 感情運動의 定한그릇(器)에 담어놀 韻律的輪廓이어야할 것이다。이러한데서나오는演劇이 觀衆의열뜬전을 强烈히 刺戟하야 生生하고 魅力잇는 感興을 못도다줄것이라고생각한다。

우리는 참된演劇이라는것이 무엇인가를 쉬의쓰피어와 모리엘의戱曲에서 차즐수잇다

―계속―

讀者社交室

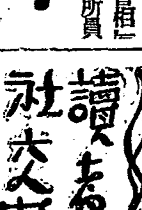

▲昨年봄에 平師를卒業한 海州에朴鎭星君! 至今어데잇는지消息을좀傳해주오 咸北明川郡 極洞 玄默

▲左記事項을 알고자하와玆에 仰問하오니 社交室欄을 通하야 至急敎示하심을望함

記

一、昭和十年度煙草消費量 全鮮에서幾何圓 京城內에서幾何圓
二、昭和十年度酒消費量 全鮮에서 幾何圓 京城內에서幾何圓

市內桂洞町 欲知生

▲本人의 親舊가 現東京某專問商科의 在學中이올는데 職業업시苦學을하고잇사오니 生으로도담당할을 禁키어려워 當本人에게協議하여본 結果 精養子를希望한다하오니 四海諸賢은才費에 學者를 家族編入의 希望하신분은 本人住所나 本欄을通하여 通知하시면 綿細한 答을드리겟나이다 黃海道川邑貳井里五六番地

白岡商店

▲生은勞働市場에서 그날그날을 품파리하는몸이나마 文學을퍽이나즐깁니다 여러先生諸賢께서읽고나문 左記書籍이잇스면 廉價로購入할가하오니 冊代를通記해주시면 感謝하겟습니다 李光洙作『흙』 『그女子의一生』 崔獨鵑作『僧方悲曲』 方仁根作『魔都의香불』其他 大阪市東成區猪飼野町西四丁目 植田新一方 金興植

▲本人은 現在三十의 고개를 넘은 靑年이온데 文學에만흔趣味를가지고 잇습니다 외사람이 小說과 詩等을 活字化시켜본바 잇사온데 自愧의感을 禁키難하옵니다 研究와精進이 업시는前途가遙遠하옵기 더욱學究의몸이되겟다는 決心을가지고 時間의半은거의讀書에、齋하옵는데 四海文學家諸氏에게 文學創作에對한珍書와 其他參考上 必要한書籍이有하오면 半額으로 買上코자하오니 左記住所로 書籍名을通知하옵시면 直接書面으로交涉하겟습니다。 平北昌城郡昌州面私倉洞三四七 李孝寬

產前產後에

どりこの 도리고노
試養の許特得實藥
產婆나 醫師들도 姙婦에게다 시업는 榮養料라고 賞讚한다。
健全한 乳兒는 健全한 母體에서 난다
姙婦는 胎兒의 發育을 爲해平時보다도더만흔榮養分을 攝取할必要가잇다 그런대 姙娠을하면『惡阻』가잇는분은 勿論일뿐아니라 一으로滋養物을消化吸收하는힘이적어서 體力이 必然的으로衰弱하야진다
이러한境遇事에 特許의滋養物『どりこの』는 非常히 맛이잇는 飮料일뿐아니라 人體에 네르기ー의根源인 所用이되다 웨그러나하면『どりこの』는 非常히
『葡萄糖』『果糖』及蛋白構成에업서서는아니될『아미노酸』으로된 純榮養料로마시면胃腸에消化勞力의負擔을주지안코急速히體內에吸收되어 榮養이되고 精力元氣를도다주는까닭이다
『惡阻』로아모飮食이고먹지못하는분은『どりこの』를 먹으면 容易하게吸收되다 따라서胎兒의榮養도잘되고母子서로元氣잇게떠러질수잇는것이다
또產後에는母體가非常히衰弱疲勞하는것임으로 그恢復에『どりこの』만은理想的이다
有名한產婆와醫師諸位들로 以上의理由로『どりこの』를 熱心으로勸誘하고잇다 姙婦되는분은此際에꼭試用하시라
產婦慰問에…… 病者慰問에…… 虛弱病弱에…… 幼兒의榮養에……
有名藥店、食料品店에서求買하시라
小冊子『育兒讀本』『どりこの』를 엿엿케먹는法 御請求元에申込次第進呈
發賣元 東京小石川 大日本雄辯會講談社商事部

國民中學講義錄

緊急處分大投賣斷行
左記國民中學全科講義錄十二卷十二冊合本定價十二圓인대今回整理를爲하야但只一圓五十錢에投賣함(前金注文으로申込次第荷送運賃共一圓九十五錢送付할것)賣切되기前에至急注文하라!(萬一不合時는返金)
中學全學期十二卷十二冊合本을단지一圓五十錢에投賣함
出世立身은中學卒業에서

●小學卒業後上級學校에못간다고決코悲觀하지말나。●단지一圓五十錢으로中學卒業과同等의學力을…
緊急處分으로內容見本은업다。
大阪市東區… 現代出版社

マツダランプ 마쯔다람푸
マツダ眞空管 마쯔다
가을밤의기쁨
마쯔다람푸에依한明視
마쯔다眞空管이가진淸澄돌이잇는데비로서
맛볼수잇다

東京電氣株式會社 元道製

初老·高齡期
靑·壯年期
純正 男性호르몬
國際的으로効力이優秀를承認하는
エナルモン 에나루몬
强度의疲勞感、能率의低下、倦怠感、頭痛、食慾減退、動脈强化、性力減退
男性的特徵을發揮할수업는性徵不全、生殖器性神經衰弱、性障害、憂鬱症
國際聯盟호르몬委員파ー구쓰博士에依한『男性호르몬劑의効力比較試驗』한結果 에나루몬의効果는다른比較製品보다强力한것은證明되고잇다(一九三五年七月론돈中央試驗所發表)

發賣元 武田長兵衛商店
帝國臟器製藥株式會社
86—838(6)

未曾有의凶作反映 新穀出廻極不振
搬入量은比前年同期의三割
都市經濟에도大打擊

【平壤】 평양과진남포에는 매년 과거로면 신곡(新穀)의 반입(搬入)이 최근가장 왕성할시기일것이나 금년의 대한재로수확의대감소로인하여 신곡의반입은 가장한산한상태를 일우고잇고 다소반입이된다해도 품질이 불량한형편이다 이로보아 농촌경제가 말못되것을 충분히짐작할수잇거니와 신곡검사소에서도 파리를날리고잇는현상이다

이십오일현재 평양의 정조반입량은 겨우사백가마니로 품질이 아조조치못하며 작년동기에 비하여 삼할으로의대감소라한다 이바게 순안(順安)남시(南市)정주(定州)숙천(肅川)곽산(郭山)박천(博川)등각지의 정조검사소의 상황을 드러보아도 대개가작년보다 느즐뿐아니라 매매되는정조의품질이 떠러지고 칠팔할이 쭉정이가되여 도처마다 불경기로 한숨소리를 드를뿐이라한다

慈善家金明甫氏 施惠碑除幕式

【華川】 화천군하남면사무소(下南面事務所)에서는 동면장 김길호(吉浩)씨의발긔로 지난십팔일오후일시에 동면소광장에서김명보(金明甫)(?)씨의 송덕비제막식을 거행하얏다는바 전긔김씨는 금년풍수해에 가옥과 전답을유실하고 가두에 방황하는 오백여명의 동리사람들에게 좁쌀삼십가마니를 자진희사하야나 노아주웟든것인바 일반면민은씨의남다른 이인정미에 모다감격한남어지 그의은공을 영원히긔념표창키위하야 서비를세워주기로된것이라한다

정문학교에 륙백원을 희사한일이 아직일반의기억에 남어잇는 이때 다시이와가튼미거가 잇슴에 대하야 일반의칭찬의소리가 자못놉다한다

偽證罪의嫌疑로 被疑者亂打致傷
被害者는억울함을참지못해 檢事局에告訴를提起

【江界】 벽지농촌에 주재하고잇는순사가 주민을잡어다가 사흘동안이나 숙직실에 감금하고무수히폭행을가한후 그대로석방하얏다하야 피해자를 고소를 제기한사실이 평북강계(江界)군하에 생긔엿다・그사실을듯건대 강계군시중면 로남동오백륙십일번지(江界郡時中面魯南洞五六一)에거주하는 김종훈(金宗壎)(?)과동군고산면 연상동(高山面延上洞)에거주하는 전수도(田守道)두사람사이에 금전거래관계로 지난번 소송사건이잇섯는바 전수도가 패소를당하엿섯다 그사건에 연유하야 전기전수도는 위증이라는 허위의사실을 드러자기가거주하는 동리만포경찰서관하 류전경찰관주재소(柳田警察官駐在所)에 고소를제기하엿섯다 이에 이고소를접수한 류전경찰관주재소 주긔수(朱基洙)와 암원(岩元)량순사는 지난일일량일에 전기 김종훈을인치하여사흘을 자백하라고하며 증거도조차 [illegible]지안코 순사두명이서로 번가라며 무수히 구타하기를 사흘동안이나 계속하며 숙직실에감금하여두엇다가 종내 사건을 성립시키낫하매 그대로석방하엿다 그리하야 구타를당한 김종훈은 초보를죄이지못하야 자기집에서 한주일동안이나 병석에서신음하다가 지난칠일 강계도립의원(江界道立醫院)에 입원진료중이데 의사가진단한결과 좌편제칠륵골(第七肋骨)이부러지고 전신에 타박상을입어 피하출혈로 말미암아 빗치 깜에지고 맘만하여진것으로 판명되엿스며 세주일이상치료를요하리라한다 이에 김종훈은 지난구일드듸여 검사국지청에 고소를제기하엿다는바 그귀결을 주목중이라하며관계자의말은다음과갓다

아직報告는업습니다 調査善處하겟소
片山滿浦署長談

아-그럿습니까 처음듯는 소식입니다 아직그런보고가 업섯스니 잘조사하여보겟습니다 그런소식을 들려주어감사합니다 여하간 조사한후 적당히처리하겟습니다 국경경찰은 만주토벌을 상대하여 싸우는때가만흐므로 평소에도 그런 확실한긔개치가 넘처 탈선된행동을 하엿나봅니다 운운

大端히慘酷하나 惡化될것갓지는안소
江界醫院野村外科長談

상해로서 그러한경한것은 처음보앗습니다 머경하고 그러칫을 하엿다고요? 인디상으로보아도 문제입니다 아직입원중이나 병증이별로 악화될것갓지는 안습니다 운운

참억울합니다
被害者 金宗壎談

이편 억울한일을당하엿습니다 처음부터 닷자곳차로 장작갑이로 때리며 차는등 무서운 형벌을 사흘동안이나 당하고나니 참말로 의식도 몽롱하엿습니다 이것보시오(옷을벗고몸을보이며)이러한법이잇습니까 검사국에 고소장을제출하엿습니다 사법당국에서잘처리하여주기만바랍니다운운

災害地利川에 又復雹災激甚

【利川】 한재 수재 풍재 병재

丁丑壽氏遺志로 五百圓을喜捨

【寶城】 보성군회천면봉강리(寶城郡會泉面鳳岡里) 정축수(丁丑壽)(?)씨는 금년이십일에 별세하엿는데 보성군보성전학교에 이백원 률포공립보통학교(栗浦公立普通學校)에 이백원 정씨문중에백원 [illegible] 피해정도는 조사중이라한다

數百町步廢畓至境 灌漑促進을陳情
廣浦물을揚水하게하여달라고 定平、宜德面代表들이

【咸興】 금년봄 미증유의 한해(旱害)로인하야 륙백정보의답(畓)이 폐답(廢畓)의 부득이한데 빠저 관계농민들이 막대한 생활의위협을 밧고잇든 함남정평군 주이(朱伊)선덕(宣德)면에서는 궁여의일책으로 수리계(水利契)를 조직하고서 광포(廣浦)의물을 전긔모터로 양수(揚水)하야 관개하려고 계획중이든바 이실현을 일로다시 선덕면(宣德面)의주철(朱喆)등 네명이 직접도청에가서수리계(水利契)설치의 진정과 오십칠명의 련서한 진정서를 제출하엿다 그진정서의 내용은선덕면(宣德面)의 이백정보의 천수답(天水畓)에 전혀 관개할길이업서 폐답의 운명에 직면하고잇는데다 행히 함흥수조(咸興水組)가 설치되이래 그물이 흘러드러가서 광포(廣浦)의 열분(熱分)이 업서지게되엿스므로 그것을 삼개소에서 양수긔(揚水機)로서 인수(引水)하야 관개하게 허가하야 달라는것이다 이것은 영원히 한해(旱害)의 방지가 될것과 동시에 관계수백궁민(窮民)들의 구제도 알을려 된다는것이다

자의 요구를 무시할수업다하야 오는 십일월회의일부터 매토요일

奉天에서처음 朝鮮語의放送

【奉天】 만주봉천방송국(奉天放送局)에 조선어방송을 숙망하든바 나날이늘어가는 조선인청취 [illegible] 마다 아십오분식은 조선어로방송하게되엿다는데 첫방송에 롬뿌는 "신카나리아"의 간얄븐멜로듸가 이역봉천에서 방송되는전파를타고 구만리창천을거처 고국에까지 퍼지리라한다

本報記事보고 눈물얼킨同情金
鎭南浦全載善氏特志

【鎭南浦】 세상에는 남을구제하는이도만코 남의구제를 밧는이도 그수가만케지만 오직빵장사로 여덟식구가 근근히 사려가는처지에서 신문을통하여 남의딱한사정을보고 푼푼히모혼돈(一원)을 가지고와서 전달하여달라고하여 돈을내여놋는이도 눈물 전달하여주마하고 밧는이도 눈물 그광경을 여페서보는이까지 눈물로엽크려지게한 인정미담 그는 진남포부룡정정(龍井町)전재선(全載善)이란사십칠세의 남자로 지난이십삼일부 본보에긔재된 「눈물겨운이민열차」 란긔사중진안군주천면 대불리(鎭安郡朱川面大佛里) 박광호(朴光浩)(三○)가 안해와 다섯식구로 소작답을부치여근근히 연명하여가다가 금번풍수재로 가산을 전부일허버리고 도당국에서 모집하는 이민단에 참가하여 멀리라진항(羅津港)으로 살길을차저 지난십팔일 길을떠나게되엿슬때 일가 불행히 옥동자를탄생하엿다 그래서 박광호는 할수업시 쌀한말과돈륙십전을주어 산후 어린안해를혼자남겨두고 떠나갓다 는 그야말로 눈물업시는보지못할 긔사를본 전긔전재선은 지난 이십사일오전열한시 본보진남포지국을 차저와서 그긔사가 긔재된 신문지와 현금일원을 내여노으며 「내비록 가난한형편이나 넘우나 딱한사정을보고 참을수가업스니 적은금액이나마 속히박광호씨부인에게 전달하여 주기를 바란다」하며 눈물을 방울방울 떠러트리엿다 그금액을 바든 지국원일동도 감격의눈물을 금치못하엿스며 여페서 [illegible] 눈물을 흘리 [illegible] 전재선씨는 본지전라북도진안군주천면 [illegible]화생으로 서선방면에 가진고생을 다하며 살길을차저 다니다가 가족을다리고 진남포에와서 빵장사를하며 여덟식구가 근근사러나가는형편인데 금번씨의정성에서 울어나온 동정심에는 감격지안는이가 업다고한다

運動會를機會로 義捐모아寄託

【城津】 성진상포동양화학교(?)에서는 지난추긔운동회를 리용하야 [illegible] 수해동정금을모집하야 본보성진지국에 긔탁한바 지국에서는 즉시본사로 송금하엿다고한다

一金十圓十五錢也
內譯
◇旺德洞 徐仁順一圓 李春[illegible] 許道 李正郁 洪己甲 金龍山 許順甲 許洪 金同甲 徐相希 許順愛 崔芳春各五十錢 ◇將岡洞 方鳳律 金英彥各五十錢 ◇連利洞 崔甲峰 三十錢 閔島 許湧三十錢 崔昌宗 朱鏡管 金鐵岩 許仁愛 金昌話 崔永峻 楊興權 張龍煥 各二十錢 高南俠十五錢 金渡峰 十錢 以上

經濟大講演會
主催 殷栗商務協會 本報殷栗支局
卅一日於殷栗公會堂

【殷栗】 은률상무협회와 본보은률지국주최로 본사주필서춘(本社主筆徐椿)선생을 초청하여 금월삼십일일 경제강연회를 본읍공회당에서 성대히 개최하리라는바 본지국에서는 모든준비에 분망중이라고한다

全北産業展覽 廿五日로終幕

【全州】 산업전북의 호화판인 금번 전주에서 개최된 전북산업진흥 전람회는 예정한지 이십오일로친종막을고하엿다 전긔오일간 입장자는 십이만명을 돌파하엿스며 입장료도 일천륙백여원에달하엿다고한다

清州에寄雹災 蔬菜類被害多大

【清州】 청주지방에는 지난이십오일밤 열시경 대두(大豆)만큼한 우박이 약오분간 가량쏘다저서 소채(蔬菜)류의피해가 심대하다는바 금년의 소채류는조과에 장림으로말미암아 충해(虫害)가 심하여 거의전멸이라 하여도 과언이안이라고 할만치흉작을예상하고 잇섯는데 설상가상으로 금번우박의 피해도 상당하야 일반은 집장이극히 우려되고잇다한다

全州署俄然緊張

【全州】 전주경찰서 고등계에서는 최근 전주부내를중심으로길게 처주임이칠팔명의 형사대를 대동하고 수삼일통안 극비밀리에 대활동을개시하는중이며관계용의자 도다수에 달하리라하며 사건내용은 당국이 극비밀리에 붓치므로자세히 알수업다고한다

地下線漏電으로 學生感電卒倒

【開城】 개성부내 송도고보(松都高普)생도 [illegible]가 지난이십오일오후한시반경에 시내동본정(東本町)십오호 전긔간선(幹線)이서잇는곳을 통과할때에 바로그지하선(地下線)에루전이되여 그만감전이되고는 현장에 졸도된채 인사불성이되여잇는것을 그후 약이십분경에야 대동병원(大同病院)에 입원시켯다는바 장시간감전에감염된때문으로생명이 위독한중에잇다한다

地方人事

▲鄭外成氏(星州警察署司法主任) 新任人事次本社星州支局來訪
▲宗末正則氏(星州警察署警務主任) 新任人事次 同上
▲小林熊太郎氏(前淸津警察署高等係主任) 咸北道外事課兼高等
▲中川英次氏(清津警察署[illegible]) 新任人事次本社淸津支局來訪
▲全相吉氏([illegible]) 新任人事次 同上
▲[illegible]氏([illegible]) 新任人事次本社[illegible]支局來訪

全朝鮮庭球大會
牙山
▲時日 十一月三日
▲場所 京南코-트
◇主催 溫陽體育會・相信商會
◇後援 朝鮮日報社牙山支局

殷栗 經濟大講演會
▲時日 今月三十一日
▲場所 殷栗公會堂
▲演題 經濟界의動向
▲演士 本社主筆 徐椿先生
◇主催 殷栗商務協會・朝鮮日報社殷栗支局

愛慾의彼岸
【155】 李光洙 作 金康稷 畫

강은 소년시절부터 바르게 살자、남을 위해서 저를 희생하는 생활을 하자、하는것을 목표로 하엿다。그것은 다만 그가 중학시대에 「T」라는 어떤 선생에게서 톨스토이주의의 감화를 바든 때문뿐만이 아니엇다。그리고 그가 다니던 중학이 그리스도교의 학교이기때문에 예수의 가르침에 물저즌것뿐만이 아니엇다。그는 조부와 어버지에게서 그러한 성격의 유전을 바든것이 중요한 원인이엿다。

그의 조부는 본래 어느 시골서 양반행세하던 사람으로서 원의 탐학에 분개하야 민요의 장두가 되엇다가 겨오 목숨을 부지한 사람이오 그의 아버지는 한국말년에 불사가인생업하고 학교를 세우네 지사노릇을 합네 하고 돌아다니다가 서울에다가 처자를 버리고 서간도에서 객사한 사람이엇다。그 조부나 아버지나 다 세상을 위해서 집을 잇고 저를 잇고 일하노라고는 햇스나 항상공상적이오 열정적일뿐이오 처세술이 졸하고 한 가지 일에 전심하는 마음이 부족하기 때문에 무엇 하나 일러 노흔것은 업고 친구들에게서도 그리 소중히 여김을 밧지 못하엿다。강도 그 부여조의 이러한 성격을 만히 바든 사람이엇다。

그는 학생시절에도 남을 위해서 퍽 애를 쓰노라고 햇스나 공은 업섯고 학교를 졸업하고 교원이 된 뒤에도 항상 학교를 위하고 학생을 위하고 또 동료를 위해서 진심갈력하노라고 햇지마는 매양 학교당국에서는 중요하게 여김을 밧지못하고 동료들에게는 질시와 경이원지를 바닷다。다만 학생들만은 반수이상이 강에게 호의를 가젓스나 이것이 도로혀 강의 지위를 위태하게한것은 벌서 말한바와 갓다。

그가 내는 의견은 모도 이상적이어서 실제가라는 사람들의 눈에는 공상으로밧게 보이지아니햇다。그래서 강이 직원회의 가튼데서 열심으로 이상론을 하면 다른 직원들은 감복하는 대신에 픽픽우섯다。

이러해서 강은 고적한 사람이 되고 마음에 불평을 품은사람이 되엇다。그가 교원시대에 자살을 아니하고 생명을 유지한 것은 실로 학생들에게 대한열정적인 사랑이엇다。

「나는 내게 잇는것을 모도 저 어린 조선의 딸들에게 주자。내 잇는힘을 다해서 내게잇는 모든것을 못땅 떠러주자」

이것이 강의 유일한 주의요 희망이엇다。그리고 강은 실로 날마다 이것을 실행하엿다。무슨 조흔 생각이 나오면 그것을 반드시 학생들에게 말하고、책을 보다가 무슨 조흔 구절을 보더라도 반드시 수첩에 적어너엇다가 학생들에게 일러주엇다。오늘은 무슨 조흔 말을 줄것이 업나、이 시간에는 무슨 조흔것을 줄것이 업나、하야 강은 그것만에 정신을 썻다。이 속에서 강은 제가 세상에 서 사는 보람을 찻고 또 이생의 깃븜을 차잣다。

어러케하기에 강은 피곤햇다。강의 일생은 늘 조졸이 일엇다。그러나 학생들을 위한 이피곤이야말로 강에게는 가장 거룩한 위로요、깃븜이엇다。

강이 이러케 학생들에게 전생명을 집어너는데는 그의 가정의 불화라는것이또한 이유가 되엇는지도 모른다。강의 혼인은 결코 사랑으로 일운것이 아니엇다。그의 아버지의 동지의 딸에 대한 의리로 한 결혼이엇다。강의 장모되는이는 동지간에도 유명하게 사나운부인이엇다。남편이 세상 일만 알고 돈을 안 벌어들인다 하야 이 녀석 저 녀석하고 싸움을 하는 안해도 그 아버지는 닮지아니하고 그어머니의 사나운 성질만을 닮아서—표독하다고 할만한 녀자엿다。계다가 마음이 곳지아니하고 그의 말에는 항상 칼날과 독한 회살이 품긴 것 가탓다。얼골도 잘생긴 편은 못되고 약간 눈꼴부가엇다。게다가 집이 가난해서 보통학교도 다 마추지못하고 나이이십이 넘게되어서 강은이를테면 의협심으로 이 녀자와 결혼한 것이엇다。

「내가 거누면 저어떠자를 누가 거누랴」

하고 다른 조혼도한 혼처가잇는것도 다물리치고 혼인한것이엇다。역시 강의、남을 위해서 저를 희생하자 하는 성격에서 나온 실패엇다 강의 일생은 모도 이 분이엇다。

土地公賣入札公告
城津郡城津邑旭町六三四番地ノ三 [illegible]
昭和十一年十月十九日 城津郡守 大河內 [illegible]

公告
株式會社의名稱 合成株式會社 株券番號 [illegible]
右株式十七枚는昭和十一年九月사이紛失하엿스니心當者는申立하시압 但昭和十一年十一月十日까지申立者가無할時는名義人에게證券을再交付함
昭和十一年十月十日 京城黃金町二丁目四四의二 合成株式會社

現代婦人洋裝 ミヤコ 京城鍾路一丁目 電光一一六五五

男女 淋疾 麥茸五淋錠 說明書進呈 咸興府大和町三 朝鮮藥業研究所

副業또는本業에
大阪市西區本田通 千代田商事本店 電話西七三九八番

돈모으는조흔家庭工業

偉大한二大工業―依賴합
第一 日常生活品의工業 [illegible]
第二 家庭工業의 [illegible]
大阪港區市岡四 株式會社

機風年萬는때불로계왕
特許受付番號 11147・36671・36672
壹號 貳號

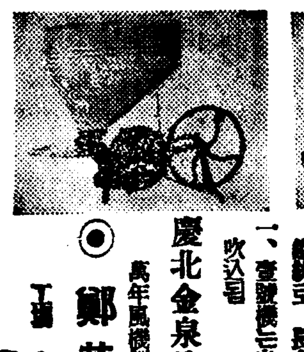
本機特長
一、本機는使用容易하며 [illegible]
一、燃料는 왕겨 其他燃料實에 [illegible]
一、本機는鉄鋼製로 十年以上使用可能하며 [illegible]
一、壹號機는自動的으로 [illegible]
特約店募集 型錄規定書進呈
慶北金泉邑錦町一九四 萬年風機製作發賣元 鄭基東商店 電話一三○番

本社 京販 電本(2)一五九七番

문둥病新治療劑 注射와內服錠劑 허도노코-루
發見創製
△注射와內服錠劑 △本病이여태까지不治된理由 △本病은밧서難病이안인理由 △研究所의자랑과其使命
定價 注射 九○○瓦 一舒 金九圓以上 內服 金十圓以上
發賣元 도구도루 高木化學研究所 大阪北區

味の美 아지노미
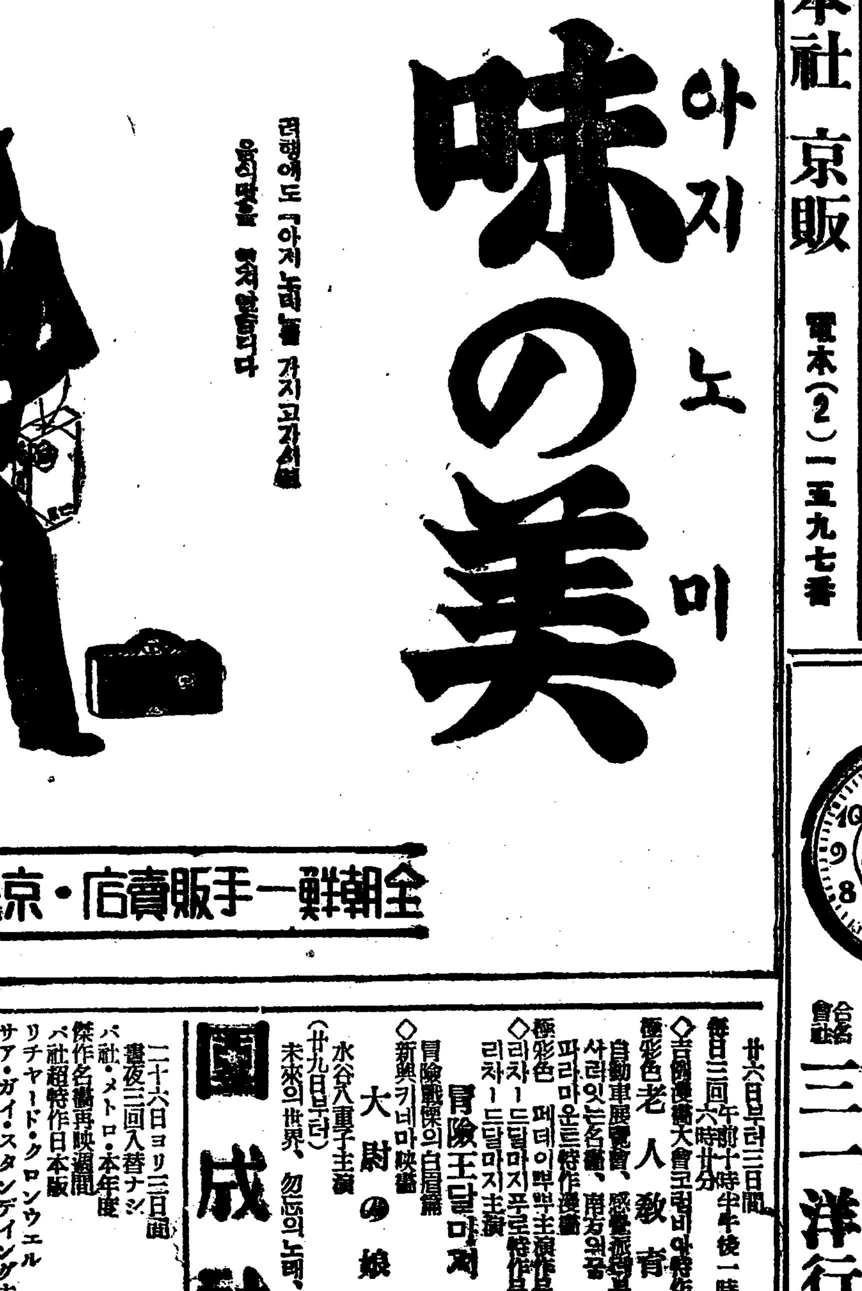

全朝鮮一手販賣店・京城・平壤・和信 全朝鮮和信連鎖店

各種時計 大廉賣 特約店募集
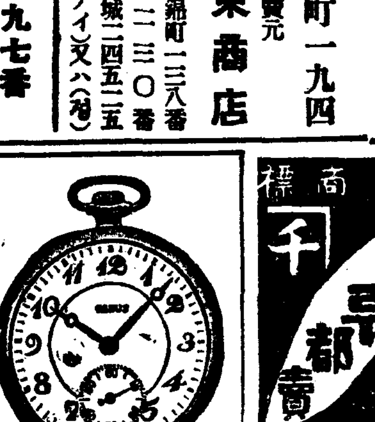
新義州 三一洋行

商標 千壽 고추가루 都賣
全千壽商店製粉部 電話 [illegible]

皮膚病 一 二 三 No.1
알로코、가렴고、더러운、皮膚病은 一二三으로簡易하고新鮮하게

國成社
冒險王달마지 大尉의娘 未來의世界
若草映畫劇場
さらば海軍兵學校 踊るブロードウェイ 迷夢
第一劇場
山は夕燒 赤風車

經濟解說 産調答申檢討
根本大方針은무엇 ②
洪 鍾 仁

産調會答申內容을 一瞥하면 産業經濟各般에 亘하야 産業의 開發로부터 今後五年 또는十數年後에라도 實現될는지 어떨는지 하는問題에까지 論議되엇는바 實로 廣汎多岐하야 決코簡單히 論評할수업다 그러나 그中에서도 一言을 附據할수잇는 重大性은 會合이開催된 由來와 會同人員의 面目과 同時에 答申內容에잇서서, 特히 第八의 一般事項中의 하나로 나타난 産業經濟開發의大綱, 大方針이다 卽 그內容은 이미 報道된바도 잇거니와 그大意를 들면,

一、日滿一體强化國策上 朝鮮이 地理的으로 資源的으로 帝國의 國策決定大綱에 順應하야 積極的으로 貢獻하도록 開發振興의 方策을 講究할必要가 잇다는것。

二、原始産業 中心方策으로부터 新興産業의 全面的發展方策에 轉化하고 農工業併進하도록農本主義에 基하는同時에 鑛工業의 飛躍的振興策을 必要로한다는것。

三、開發計劃에 잇서서 朝鮮以外의産業 特히 日本內地와 滿洲의 産業과 緊密한連絡을 期할뿐아니라 朝鮮의 地理的資源的 特質에 鑑하야 他地方의 需要에 充足케할것。

四、世界經濟의 時局에鑑하야 經濟國內의 産業國防의要請을 充足할것을 考慮하야 産業國防의 緊急을 着實히 實現할것이다。

×

이러한 産業經濟의 大方針은 數年來 時局論議의으로 널리 論議되어온 文字만은 모든 方面에서 當局者를 中心으로 産業經濟界의 巨物들이 決議한案이고 全面的으로 그內容이 實現性을 가지게 되는 點에서 더重大하다할것이니 그內容은 實로內鮮의 施政大方針에 順應하는것이라 할것이다 더구나 日滿一體를 强調하고 産業國防의 要望에 立脚하야 하겟다는點에 國策의大方針의 一端이라고볼것이다 이大方針에 잇서서 우리의注目을끄는바는 亦是 從來에서 論議되어온바이라하지만 그要點은

一、朝鮮의産業經濟를 農本에서 다시 新興産業에도 特히 鑛工業에 飛躍的振興을 企圖하자는것

二、朝鮮自體의 産業經濟를 日滿經濟에 聯繫식히자는것

三、以上의모든政策은中央政府의 國策大綱에 順應하는것이니 이는 朝鮮에 잇서서 自由經濟의 試驗…그統制時期를 기다릴것업시 所謂統制經濟의 確立에 主力을 다하자는것임에 틀림업다 이는日本內地에서 自由經濟와「統制經濟」의 對立的 苦悶을 辛酸을 經驗한 것이니 朝鮮의 新興産業에 잇서서는 地域的으로 計劃的으로 資本의 投下를 十分配하는 同時에 當該新興産業의 原料, 動力, 勞働力에 잇서서 도한調整을 提供케하자는것으로 볼것이다。

×

딸아서 新興産業의 多角的 全面的勃興은 「産業國防의 要望」을 充足할것을 考慮하야 施設의 緊急을 要하게될것이나 新産業은 日本內地나 滿洲의 不足을 補充하는 것으로 日本內地에서 過剩된 資本의 大動員에 依하야 小에서大로 漸進的發達을 기다릴것 업시 大規模로 可及的 短年月에 施行完成될 것을 期하게될것임은 틀림업다 이에서 朝鮮産業經濟는 直接國防經濟의 一翼的使命에 邁進하게될것과 廣義國防經濟의 要望에 依한國內需要에 對한 自給을 目標하는 同時에 餘力은 對外經濟戰에 돌아서 新貿易政策에 主力하게될것이다

그러타면 朝鮮産業經濟의 地位는 短時日에 高度化하야 急激한 發展을 보게될것이 잇스나 이 오게될것을 생각할때 今後 더욱 急激한 變貌를 보게될것이다 그러나 從來 朝鮮經濟의 農村에 잇서서의 … 朝鮮農業經濟의 … 地位는 同日에 論할수업는 … 問題는 다시 如何히 處理될 것이냐?

—(계속)—

産組答申具體化 計畫大綱을決定
總監渡東前關係官協議會開催
十三年度부터豫算編成

産業調査會의 結論을 決定한産業調查會答申全八十餘項目은 各部門에亘하야 時勢에順應한 適切한振興策으로서 總督府에서는이에依據하야 今後의具體化에備키로되바 그具體化에當하야 어느程度까지 熱心일지가 注目되어 大野政務總監은 이緊張을弛緩치안코 具體的計畫의 大綱만이라도 急速히決定할이 適切하다하야 治水委員會後 來月初渡東前에總督府各局長과 調查會委員幹事其他關係官의協議會를 開催하고 調查會答申에對한 具體的計畫을樹立하야 昭和十三年度豫算編成부터 遂次具體化할 決意를 가지고잇다한다

亘하야서의 農業狀勢를 對照하야도 알바와가티 金融機關으로서도 明白히警戒에入하얏다고 할수잇슬것이다 勿論前者의好調時에는 特히 各機關에對하야 愼重을期케하고잇섯는바今後이方面에잇서 一層愼重을期할 方針이다 米價의 下落에依한 投機所持米의 値下는 實際가잇서서 念慮할 必要가업다고생각하나 金融機關으로서도 自制를希望하고잇다

金融制度調査會
十三年度에正式復活

金融制度調查會의 復活은 이번의 産調에서方針을 決定하얏는데 十二年度豫算에는 未提出임으로 結局 十三年度부터 正式으로 復活케될것으로 明年度에는 大體準備委員制度와가튼것을 復活케하기로 決定하얏다 朝鮮內金融機關의 第二次的統制를 內容으로 한것이만큼 注目된다한다

朝銀殖銀東拓 金融分野確立

朝鮮總督府는 企業金融의 圓滑한 疏通을 圖키爲하야 今回의 産業經濟調査會에 朝鮮興業會社의 設立案을提案하고 各委員의 이에對한 意見을聽取하얏는데 右會社案은 東拓과 同形의 機關이오 拓殖金融乃至事業金融에 對하야는 重疊되는것이라 하야 各委員間에는 相當한 異論이 잇고 그보다도 朝銀 殖銀 東拓의 共通의 色彩를가진 金融의 分野를確立하야 朝鮮에오랜歷史와 體驗을가진 東拓을利用하야 企業金融을 積極的으로 擔當케함이 此際有效 合理的이라는 意見이 만어 結局總督府에서도 朝鮮興業會社案은 이것을實行에 移치안코 企業金融의 改善을 圖하기로 結論되엿다 改善具體的方法은 總督府에서 金融制度調査會와 如한 研究機關을 設하야 調査研究키로 되엇다한다

米穀輸移出 新傾向示現
適時販賣可能으로

朝鮮米의 今年度輸移出은 이미 九月中旬末까지에 九百二十七萬八千石에 達하야 過去의最高記錄인 九百四十二萬五千石을 넘너하 突破하리라고보이어 最高記錄現出을 豫想하고 잇는데 이朝鮮米輸移出을 이를 月別로 보면 米價와輸移出에 顯著한相關이 잇슴이 明白히 되엇다 卽 米價高의 月에는 移出이 激增하는 傾向으로 從前도 이傾向은 잇섯스나 新穀期에 氾濫的出荷가잇고 그後의 增減은極히 微少하얏섯다 그런데今年十月中旬까지의移出別을보면如左하다

二月	六〇五、三四一
三月	七六二、五八九
四月	一、〇〇〇、二四三
五月	一、一一〇、九四三
六月	七四三、四二三
七月	三四五、〇九六
八月	四七七、八六四
九月	四五八、五七一
十月中旬	二二三、〇五一
十一月	一、二三九、五〇〇石
十二月	一、二九一、五二二
一月	一、〇二〇、七八四

卽 一二三月의 減少와 如함은 異例的이라고 볼것으로 此等은 米價와 移出이 가장 密接히關聯하게 되것을 表示하는것이다 이傾向은 米穀産地貯穀設備의飛躍的向上의結果 適時販賣가 可能하게되것을 말하는것으로 今年부터 特히 顯著하게된 朝鮮米輸出의 新動向으로 注目된다

農産物凶作으로 財界一抹陰影

農産物凶作으로 朝鮮의地方經濟界에는 明朗치못한 傾向이잇는바 右에 對하야 西鮮殖財課長은 如左히말한다
朝鮮의 地方經濟의 基礎이되는것은 무어보다도 現實的으로보는限 農産이오 그豊凶과價格如何의 問題는 金融界에도 當然重大한 波紋을 生치안흘수업다 昨冬부터 今春에 清算은 外電의 一齊暴落으로 …

砂糖消費稅
飴課稅率決定

【東京電話同盟】今般의 稅制改革案中 砂糖消費稅에 關하여는 이에對하야 二割程度의 增稅를 하며 飴에對한 課稅를함이 잇슬뿐으로 그稅率에關하야는 아직 公布되지안헛는데 大藏省은 關係官廳인 臺灣總督府와 協議를 한結果 稅率의決定을 보앗슴으로 二十七日 左와如히 發表되엇다

砂糖消費稅率

一、砂糖

甲 砂糖色合課稅

第一種 標本第十一號未滿으로 分蜜하지안흔砂糖 但 糖蜜을 使用하는者는除外 標本第十二號未滿의 糖蜜黑糖及 輸入白糖但黑糖及白下糖以外의 砂糖에加工하야 製造한것及全部 又는 一部의 新式機械로 製造한것을 除外 百斤에對하야 一圓

第二種 砂糖色合課稅 標本第十一號未滿으로 分蜜한 砂糖百斤에 對하야 四圓

三圓

第三種 砂糖色合課稅 標本第二十一號未滿의 砂糖百斤에對하야 六圓七十五錢

第四種砂糖色合課稅 標本第二十一號以外의 砂糖百斤에對하야 八圓五十錢

第五種 氷砂糖、角砂糖、棒砂糖 其他 類似의것 百斤에對하야 十圓

二、糖蜜

第一種 氷砂糖을 製造하는時에 生하는糖蜜

甲、糖分을 蔗糖으로 生産한重量 全重量의百分之七十을超過하지안는것 百斤에對하야 二圓五十錢

第二種 其他의 糖蜜

甲、糖分을 蔗糖으로 生産한重量 全重量의百分之六十을超過하지안는것 百斤에對하야 一圓

乙 其他의것의 百斤에對하야 三圓

三、糖水百斤에對하야 大圓七十五錢

四、飴百斤에對하야 一圓五十錢

二千萬圓增收

【東京電話同盟】今般의 砂糖消費稅改正에依한 國庫의 增收額은 二千萬圓이될것으로 砂糖消費稅額八千七百萬圓이 一億一千萬圓까지 增加될터인데 그內容은如左하다

一、稅率一割强引上에 依하야 一千五百萬圓程度增收

一、飴에對한 課稅에 依하야 三百萬圓程度增收

取引停止 (十月二十三日)

京城府蓬萊町三丁目一三二番地 運送業 金漢錫

商況 【廿七日】

株式 後場에또 暴騰

前場採合 今前場은東新이 三十八圓丁 日産八十四圓九十錢 朝新三十六圓四十錢에 寄付하엿는데 戾買的商狀을보여 揉合裡에推移되어 東新百三十七圓五十錢 日産八十四圓七十錢 朝新三十六圓三十錢等에 各各大引하엿다

後場爆發 後場은 東新이 依然 爆發하야 百四十圓五十錢으로 跳騰하고 日産八十五圓五十錢 鐘新百七十八圓六十錢의 好勢이엇다

東新百四十圓

東新이 百三十八圓臺를 보인後에는다시 高價에로 突進하지 못하고 昨後場에 百三十七圓臺

實物前場取引

▲東滿패프 三一〇▲日本火藥新 三〇〇▲朝鮮製鍊 三〇〇▲滿洲煙草 一〇▲

購買力增加?

近年의 인플레에依한 購買力의 增加는 顯著하기는 하엿스되 이는主로 工業部門에 局限되어기 때문에 도로혀 社會生活의 不安의 溫床이되엇는데 二三年來 米價高騰의 結果 地方의購買力은 回復되엇스며 一方農村負債整理에 依한 地方農村의 負擔輕減의 好影響도 看過치 못할것이다 더욱이나 日本內地는 米豊作인데다가 小麥高이오 繭도生絲高로 好調가 豫想되어 米價가 多少低落되더라도 農村購買力增加는 틀림업슬것이라 今後의農村의 株式投資熱에 一層 拍車를 加할것이아닌가 크게期待된다고한다 그리하야 低金利의 徹底, 一般的增稅로부터오는 資金의 轉化等으로 顯著히 增加되고잇는 株式購買力으로하며금 一般의 色彩를加할것이라고 觀測되고잇다

軟派로서는 戾에서 다시賣叩도 해보겟스나 얼마나餘地가 잇슬지 疑問이다 結局押目買가 得意가아닐가하는 商談이 不無하다 果如何?

重要商品界事情

生絲遂八百圓

昏香低、紐育株式恢復으로橫濱步調이던 生絲清算市勢는 現物의 高價賣行、日銀、郵貯利下說에基한 株高關係로 買氣一段强하야 暴騰인듯를 니어 二十六日後場에는 橫濱生絲當限後落가 八百圓丁의 新高價로 躍進이엇고 二十七日 神戶當限前寄는 八百十圓이엇스며 橫濱當限 前引도 八百七圓、現物八百圓이엇다

도다시 新高價에 躍進하고日下 需要關係의 良好를 基調로하야 더욱 强調를 示하리라고 보이는데 同時에 相當히 投機가 行하여질 餘地가 잇는것도 注目되는바이다

即 新絲以降의 橫濱市場의入荷高를보면 이미 三十二萬俵에 達하는데 거의同格이賣込濟로되것으로 보인다 이밧게先約으로 十萬五千俵內外가賣渡되엇스며 그外 大製絲의直輸先約도 相當하야 만흔모양임으로 現在까지에 賣買되엿額

은 大體 三十五萬俵가량으로 結局 今年度의 橫濱入荷高를 五千萬俵로보면 남흔供給量은 十五萬俵內外의 少量이될것이다 그리고 이미 그와가티賣買된 以上 紐育에잇서서는投機側이나 實需側이 相當히買持하야 一齊히 高價를바라고잇슴은 疑心할餘地가업다 方 最近의 羽二重需要는 歐米를 通하야 더욱旺盛한데이는 軍事用으로 고무引이 하야瓦斯마스크의 材料로 사용할모양으로 이러한 新規利用의 擴張은需給上으로보아 더욱强氣的으로 보인다 此等諸事情을 綜合하면 今年度의需給關係는 稀有의 好調라할수 잇다

다만 目前에 多少警戒를要할것은 米國의 大統領選擧인데 이것은 株式의 人氣를一層操作하지는안는다고도 하지안흘수업다 이商品界에對한 影響은 相當히 압날에 나타나지안흘가한다

石油崩落=朝鮮內石油界는

石製品의 市販開始後 日本內地業者及 外油側의 商圈擁護에 競爭이 激化되야 各品共히 一齊히 低落商狀을呈하고 잇는바 各地共히 까솔린을비롯하야 日本內地市場을 下廻하게되야 그推移도 자못注目되고잇다

▲朝鮮在籍船=朝鮮에船籍을有한 九月末現在의 汽船數는總數三百九十一隻에 噸數六萬三百六十六噸으로 前年同期에 比하야九十一隻에 三千二百五十一噸의 增加인바 그內容은如左하다

百噸未滿	三三八隻	三三、四四〇噸
百噸以上	二〇	三、〇八七
千噸未滿	三四	
千噸以上	一九	二六、一三三

葉煙草栽培擴張
十年後엔輸出로轉向

朝鮮葉煙草의 耕作은 昭和十一年度에 栽培面積一萬八千町步六百三十萬貫에 達하는데 國內需要를 充키에至치못하고 年額五十萬貫 三百萬圓의 大輸入을하고잇다

그런데 一兩年來朝鮮産葉煙草의品質은 海外에서도 認定케되어 輸出好望品으로써 矚目되는 狀況이다

이에鑑하야 專賣局及 農林局에서는 葉煙草의 積極擴充을研究中인데 十二年度以降 十個年을 目標로 約六萬町步의 栽培擴充을 期하로되엇다

이는 十年後에 六萬町步約二千四百萬貫을 生産하고 朝鮮內需要는 그半에不過하야 其他를 海外輸出에 充코저하는 積極的大計畫이라한다

明年에는 耕作關係 其他栽培適地의 基礎的調査를 行할터이로 注目되다한다

米 期 亂高下로 波瀾

前場亂調 昨後場阪地二十九圓十一錢止와共히 二十六圓八十七錢에寄止한 當市場은 今朝에入하야 阪地初付二十八圓九十九錢인 十二丁低落을掉하고二十六圓八十四錢이로 九圓〇臺로 反高한을맛아 九十一錢까지 返戾하더니 阪地八圓九十一錢으로反落止場함을 伴하야 八十錢의四番同價로 場을止하엿다

後場反高 後場은 二十六圓八十二錢인 三丁高로 始場한後 四五節八十九錢同價로 結局九十錢에 止場하다

阪仁當限漸騰
賣方의煎退로

當地當限은 廿九圓八十九錢에誕生한後 卅圓五十錢臺까지昂騰하엿섯스나 今月에入하야 日本內地米作第一回豫想六千七百八十四萬餘石과 朝鮮米作第一回豫想一千九百九十四萬石의 發表를受한後 先限廿六圓十三錢의 最新

六感

(株)……無材料로 踏上한 東新이니 戾賣하고저하는 人氣도 꾀이지안흐나 賣叩의 餘地가 幾何? ▲目前에 가장 念慮되는 日中問題랏자 結局은 和平解決이될것이니 目前의 不安에만 拘泥하다가는 大勢를 逸失할 憂慮가不少▲인플레에 依한 購買力의 增加는 決算을 依한 株式投資熱을 昂揚하고 업는결 ▲昨日은各地一齊昂騰을示하더니 今日은俄然反落, 그러나 그步幅이 一、二十丁에不過한만큼 큰材料는 醞胎되지못한모양 ▲底價의百日級이란 米界의例言이업지아니하니 此邊二十六圓臺의揉合을 當分底入이라하지안흘수업는결 ▲旣往을示하얏스니 하는 好景氣時代를 再現하지안흘가 두고보자……

(米)……一高一低는物價趨移의 原則이라할수잇스나 그原因의 所在를알지못하고서 作戰할수업는결 ▲昨日의各地一齊昂騰을示하더니 ……라고도 謂키難하고 此의反映으로는 大體生産過剩이라 結局保合?

高價엔亦伸悩
反撥의前提?

本月初에는 農作의人氣가 橫從하야 實로 底不知의形勢를示하엿스나 阪地二十七圓三十錢臺當地二十六圓十錢臺에는 賣方도警戒自重하야 利喰을 急히할뿐아니라 買方도 防戰不斷함으로市勢는 軟而非的形勢로 八十餘丁의 反動高를 示하엿다 그런데 米界의事情을 綜合하면 政府의 政策及穀物價의 指數로보아 生産者로서의 絶對方針을取하는 모양이나 그反映으로는 時期가米盛期에 入함뿐아니라 大體生産過剩이라 鋼材가 橫在하엿슴으로 賣方으로서도 高價買를 警戒치안흘수업시되엇다 그럼으로阪仁其他各地를 通하야 饒疊高價를 示하면서도 그步調가 活潑하지못하야 阪地二十九圓臺 當地二十六圓九十錢臺에는 更伸하지못하고 軟反落의 形勢를보이나 그러나 市勢라大體 人氣와背馳되는 例가 多한만큼 境遇에依하야는 賣屬側의反對的現象을 招來하야 不意의反撥을示하지안흘가하는 商談도잇다

仁川在米減退

本月廿四日現在 仁川在庫米는 前週에比하야 合格米는 一三、七三三叺의 減退를 示하엿는데 在品은 細別하면 左記와如하다 ▲合格米四〇八、二一〇叺

今日財界 (廿七日)

東京國債市況

【東京電話同盟】米貨債는 依然히 反動으로 急激히 反撥하엿스나 依然疑惑問題가 不明하기때문에 戾에는 賣物이 不絶하야 六分半二十錢低 五分半五十錢低로 下押하고 其他도모다 概低市況이엇다

▲甲五分利一〇、四〇 ▲一回四分一〇、〇八五 ▲佛貨一九

大阪國債市場

▲甲五分利一〇〇、四〇 ▲一回四分一〇〇、〇八五 ▲第三五分一〇〇、八〇 ▲二回四分一〇一、一〇 ▲佛貨一九五、八〇 ▲米貨六分半三八、四〇 ▲滿洲公債一〇〇、一〇

朝取期米取組內容

▲買方 ▲賣方

堂島前場情報

【大阪電話】二十八日當限의 納會를앞두고 當限은 渡米調達難으로 至賣側의 踏上으로 一圓八四錢으로 飛躍하엿스나 軟派의 沙政永商等은 越後米를 中心으로三一圓七、八十錢으로 三千石買付하엿스므로 當限渡米는 一萬石餘잇는모양인데 買方은 渡米하는것만큼 受米할것으로보여 賣玉이 相當히 殘存하엿고 未整理玉의 踏退가 豫想되며 아직 一波瀾이 잇슬모양이다 主要賣買는 如左하다

賣方 西側 地場軟派 峯瀨側
買方 地場强氣 櫻井 地場利喰

各地正米

京城不變

實物薄이나 月末關係로 買氣不振하야 市況은 閑散裡에 保合이엇다 ㊇三等二八、八〇 四等二八、五〇 一等白米二一、五〇

仁川保合

市場品不足狀態는 依然緩和되지안흐나 期米保合으로 市勢는 昨日과 大差업다

釜山一息

月末準備一巡에 買物이업스나 當用實需買에 市況은 保合이엇다 期米當限의 亂調에 日本內地의 買氣는 不振이다 ㊇三等二八、一〇 四等二七、八〇 一等白米二一、一〇

大邱同調

大邱第二回豫想發表後에 賣方이 積極的으로 不動하고 象하야 月末이므로 市況은 沈靜이나 底意는 强하다 ㊇三等二七、三〇 四等二七、〇〇 一等白米 二一、九五

群山强調

期米當限의 堅調에 加하야 市場實物不足으로 市

木浦下逆

出廻는 減少하얏스나 農家의 賣惜態度가 强하야 賣買는 進捗되지안는데 淸算期近의 强調에 市況은 下逆이엇다 ㊇三等二八、九〇 四等二八、六〇 一等白米 二二、三〇

仁川 期米 仁 仁川海岸町 紺谷取引店 (ニタンコ)

光 (米) 仁川 康益貿易商店 (株) 京城 金益證券株式會社

石金 分析 賣買 土金 大陸商會 京城府黃金町一丁目一〇番地 電話本局②三三一六番 振替京城一一五九四番

期米 福 仁川 吉村榮左工門商店

海外經濟 (廿六日)

[illegible]

日本銀行券 (廿六日)

[illegible]

朝鮮銀行券 (廿六日)

[illegible]

京城手形交換高

[illegible]

東京金利

[illegible]

大阪金利

[illegible]

對外爲替

[illegible]

金買入價

[illegible]

東京市中金銀價

[illegible]

京城府中金銀價

[illegible]

米穀 廿七日

◆京城正米 ◆京城雜穀 ◆仁川正米大豆

[illegible]

商品 廿七日

◆京城綿糸布市價 ◆京城絹布 ◆京城編物 ◆日米麥粉市勢 ◆滿洲商況 ◆大阪特產市勢 ◆阪神粕沖價

[illegible]

株式 廿七日

◆朝取短期實賣高 ◆東京短期 ◆算定代引日步 ◆朝取短期 ◆大阪短期 ◆大阪短期取組 ◆東京現株 ◆東京短期取組

[illegible]

期米 廿七日

◆朝取期米 ◆大阪長期 ◆木浦期米 ◆群山期米 ◆釜山期米 ◆大邱期米 ◆朝取期米賣買高 ◆大阪期米 ◆大阪期米取組 ◆大阪正米 ◆大阪市中在米高 ◆東京期米 ◆日本各地期米 ◆各地正租市勢(單位錢)

[illegible]

商品 廿七日

◆大阪綿糸 ◆大阪棉花 ◆各地人絹 ◆大阪人絹現物 ◆大阪生糸 ◆大阪砂糖 ◆海外砂糖 ◆現物糖(ST) ◆外國爲替 ◆洪粉

[illegible]